

Premessa

Il presente documento è stato redatto in attuazione dell'articolo 30 della legge 28 ottobre 1970, n. 775, secondo le previsioni dell'articolo 16 della legge 29 marzo 1983, n. 93 e sulla base di dati, informazioni ed osservazioni trasmesse dalle amministrazioni al Dipartimento della funzione pubblica.

Campo d'indagine sono le amministrazioni dello Stato - Ministeri e aziende ad ordinamento autonomo - nonché alcuni enti pubblici che, su invito del Dipartimento della funzione pubblica, hanno fatto pervenire le informazioni loro richieste.

Pertanto, in difformità del titolo del documento - Relazione annuale sullo stato della pubblica amministrazione - il campo d'indagine è ben più ristretto.

Non solo, ma nemmeno tutte le amministrazioni ministeriali hanno comunicato le relazioni sull'andamento dei servizi, sui risultati dell'azione amministrativa e quanto altro indicato nell'articolo 18 del D.P.R. 30 giugno 1972, n. 748.

Infatti, amministrazioni come le finanze, marina mercantile e grazia e giustizia non hanno inviato la relazione, facendo così venir meno un riferimento di rilievo su delicati e significativi settori della pubblica amministrazione.

Il documento si articola in capitoli: alcuni, di sintesi sulla struttura organizzativa e del personale, mirano a fornire soprattutto informazioni complessive sulle risorse umane impegnate nella pubblica amministrazione; in proposito si segnala la presenza di una serie di tabelle statistiche riferite anche ad indagini particolari come l'assenteismo, la mobilità ed il reclutamento;

altri focalizzano alcuni aspetti in divenire, quali la tematica dell'introduzione della tecnologia informatica e la ricerca di metodi e tecniche per sottoporre a verifica procedure, costi, obiettivi ed esiti dell'azione amministrativa, con presentazione di alcuni risultati di indagini condotte al riguardo;

altri ancora relazionano sugli esiti di attività particolari del Dipartimento della funzione pubblica in ordine alle relazioni sindacali svoltesi nel corso del 1986 ed i primi mesi del 1987;

infine si riportano le sintesi delle attività, dei problemi che le amministrazioni hanno registrato nel corso del 1986 e le eventuali proposte migliorative che, motivate sulla base dell'annuale attività, hanno ritenuto di dover portare a conoscenza della Presidenza del Consiglio e del Parlamento per le opportune iniziative di legge.

E' soprattutto da questa parte del documento che provengono le indicazioni di maggior interesse. Oltre a trovare descritte le attività e le principali linee organizzative, è dato cogliere, in ciascuna scheda, motivazioni e cause che condizionano gli esiti operativi; in qualche caso si dà conto, in tema di rapporti sindacali, dell'impatto della contrattazione a livello decentrato con valutazione positiva, talaltra si lamentano lungaggini e difficoltà per l'attuazione delle previsioni contenute negli accordi di comparto.

In tema di ordinamento del personale, si lamentano inadeguatezze e ritardi soprattutto nell'attuazione dei profili professionali per

X LEGISLATURA — DISEGNI DI LEGGE E RELAZIONI - DOCUMENTI

quanto riguarda il personale di collaborazione, mentre per i dirigenti si sollecita la legge di riforma.

Si segnalano, infine, altri due punti: il primo illustra, per sommi capi, la contrattazione iniziata nel 1986 ed in via di conclusione, soprattutto per quanto attiene al trattamento economico, il secondo mira a fornire ragione di modifica delle vigenti normative in ordine al blocco delle assunzioni nella pubblica amministrazione. Qui si evidenzia l'opportunità di inserire nella legge finanziaria 1988 una disciplina delle deroghe più snella e rispondente agli obiettivi di contenimento della spesa per personale da una parte e di assicurare funzionalità alla struttura e servizi più aderenti alle esigenze degli utenti dall'altra. Il che dovrebbe avvenire mediante la predisposizione di piani complessivi di occupazione per tutta la pubblica amministrazione nel rispetto di criteri opportunamente predeterminati, congrui alle finalità del piano e dopo aver vagliato le disponibilità già esistenti nelle dotazioni organiche delle varie strutture pubbliche. Disponibilità che derivano non solo da eventuali precedenti carenze o dal turn over, ma anche e soprattutto riscontrate a seguito di apposite analisi sui carichi funzionali ed operativi per addetto.

Fra l'altro, tutto ciò sembra più aderente alla impostazione che si è voluta dare al problema in sede di accordi per i rinnovi dei contratti di lavoro dei pubblici dipendenti, in attuazione dei principi contenuti nel primo accordo intercompartimentale (D.P.R. n.13/1986).

In tali accordi è infatti stabilito che si proceda, mediante indagine campionaria, a rilevare tempi di lavoro per prodotto e funzione in uffici di valenze similari per dimensioni, flusso di servizi offerti e ben equilibrati rispetto alla posizione geografica.

In relazione alle risultanze di queste indagini si procede alla determinazione di organici teorici rispetto ai quali è dato determinare assai probabili sotto e sovra dimensionamenti del personale

presente nei diversi uffici e da qui procedere ai necessari flussi di mobilità all'interno delle stesse amministrazioni, fra amministrazioni diverse del medesimo comparto di contrattazione, od anche tra amministrazioni pubbliche in genere, prima ancora di formulare ipotesi di nuove assunzioni. Assunzioni per la cui autorizzazione si dovrà tener conto anche di necessità di nuove professionalità, ristrutturazione delle attività degli uffici, iniziative volte ad offrire nuovi servizi all'utenza, turn-over, conseguenze di ristrutturazione degli orari di servizio e di apertura degli uffici.

Non si sottacciano le difficoltà che verosimilmente si dovranno superare per pervenire ai risultati sperati. Ma il metodo è sicuramente quello che più risponde alle conclamate esigenze di efficienza e produttività. Certo, ove insorgano valutazioni di opportunità sociale, si impone una riconsiderazione della proposta la cui validità, tuttavia, anche in tale prospettiva, può solo essere attenuata, non annullata.

In accoglimento delle richieste di modifica alla struttura delle relazioni di passate edizioni suggerite in sede di formulazione di parere, dal Consiglio Superiore della pubblica amministrazione, nonché da altri organi interessati (Osservatorio sul pubblico impiego), si è mirato all'ottenimento di un documento snello, essenziale e di facile consultazione.

Capitolo 1

S T R U T T U R E E O R G A N I G R A M M I

PAGINA BIANCA

La Presidenza del Consiglio dei Ministri

L'attività svolta dagli uffici della Presidenza del Consiglio dei Ministri si inquadra nel contesto istituzionale di indirizzo politico e di coordinamento dell'attività governativa; le diverse funzioni che tali uffici sono stati chiamati a svolgere sono le seguenti:

- l'ufficio di Gabinetto, ha curato in modo particolare l'attività di coordinamento delle iniziative assunte dalle varie amministrazioni per adeguare le procedure, le strutture e le normative in vigore alle mutevoli esigenze del Paese, anche in relazione alla crescente evoluzione economico-sociale;
- il Dipartimento dei rapporti con il Parlamento ha curato la necessaria opera di raccordo della politica del Governo con l'attività del Parlamento;
- l'Ufficio per il coordinamento delle politiche comunitarie è stato impegnato nell'azione di attuazione delle direttive comunitarie e di coordinamento delle medesime con la legislazione interna;
- le funzioni di controllo, svolte dal C.I.P. sulla politica dei prezzi, non hanno sortito gli effetti sperati, a causa dell'inefficienza, per la mancanza di una regolamentazione, sia a livello centrale che periferico, degli uffici tecnici e amministrativi che fanno da supporto agli organi consultivi deliberanti;
- gli uffici del Dipartimento per gli affari regionali hanno svolto una significativa attività, nelle funzioni di controllo, di completamento delle normative e di razionalizzazione e miglioramento, dei rapporti fra Stato e regioni.

Tra i problemi di interesse pluriregionale si segnalano quelli concernenti la finanza regionale, l'inquinamento post-Chernobyl e la situazione gestionale delle UU.SS.LL.;

- il Dipartimento della protezione civile ha svolto una impegnativa e costante opera di vigilanza ed intervento su tutto il territorio nazionale. Ha impostato un adeguato sistema di previsione e prevenzione, tendendo alla ricerca costante di un rapporto diretto

fra sistema di protezione civile, comunità scientifica e progresso tecnologico.

Le principali attività svolte nel corso del 1986 hanno riguardato gli eventi calamitosi avvenuti nell'anno nonché le conseguenze di quelli avutisi negli anni precedenti;

- di carattere più specifico è la funzione di coordinamento che a livello governativo viene svolta nel campo della ricerca scientifica e tecnologica dall'apposito Ufficio della Presidenza, la cui attività spazia dagli studi, ricerche ed indagini ai seminari, convegni e dibattiti; dall'analisi degli aspetti economico-finanziari e istituzionali della ricerca, alla programmazione, coordinamento e valutazione dei progetti; dall'acquisizione e distribuzione di documentazione all'opera d'informazione e di diffusione della ricerca;
- finalizzata, invece, alla formazione ed all'aggiornamento professionale del personale in servizio presso tutte le amministrazioni dello Stato è l'attività svolta dalla Scuola Superiore della pubblica amministrazione, con l'obiettivo principale di rendere le procedure ed i contenuti inerenti alla programmazione ed allo svolgimento dei vari tipi di attività didattiche sempre più aderenti alle esigenze operative delle amministrazioni;
- il Consiglio superiore della pubblica amministrazione continua a svolgere la sua attività istituzionale che si esplica prevalentemente nell'attività di consulenza e proposta al Governo in materie inerenti ai programmi specifici per il miglioramento della funzionalità e dell'efficienza della stessa. La sua azione, tuttavia, potrebbe essere più pregnante ed incisiva se non si dovesse registrare la noncuranza da parte di quegli uffici che pure dovrebbero investirlo dell'esame dei più importanti problemi amministrativi;
- a seguito dell'entrata in vigore della legge 1 marzo 1986, n. 64, è stata soppressa la Segreteria dell'ufficio per gli interventi straordinari nel Mezzogiorno, e contemporaneamente istituito il Dipartimento per il Mezzogiorno. In tale ambito, nel corso del 1986, si è provveduto, tra l'altro, ad uniformare, secondo lo

temporali, territoriali, occupazionali ed i soggetti responsabili dell'attuazione delle opere indicate nei vari progetti regionali di sviluppo.

- il C.N.E.L., nel corso del 1986, ha esaminato ed approvato numerose pronunce; ha presentato al Parlamento un disegno di legge recante "norme sulla informazione e consultazione dei lavoratori", ha espresso, a seguito di richieste da parte di pubbliche amministrazioni, ampi pareri su problemi vari. E' stato inoltre elaborato un rapporto sulla "politica agricola comune negli anni ottanta". Particolarmente proficua è stata, infine, l'attività delle Commissioni e dei Comitati operanti in seno al Consiglio.
- particolarmente impegnativa è stata, nel corso del 1986, l'attività svolta dal Dipartimento della funzione pubblica in materia di contratti di lavoro nel pubblico impiego (su essa si riferirà a parte nell'apposito capitolo). Nell'ambito di tale attività rilevanti appaiono gli impegni in materia di coordinamento e controllo delle iniziative volte al miglioramento strutturale e funzionale della pubblica amministrazione, con lo scopo di rendere alla società servizi più tempestivi e qualificanti.

E' da sottolineare che se si eccettuano l'ufficio di Gabinetto e la Direzione generale dell'informazione, dell'editoria e della proprietà letteraria - che dispongono, anche se in misura limitata, di un proprio ruolo organico - tutti gli altri uffici, per l'espletamento della loro attività istituzionale, si avvalgono esclusivamente di personale proveniente da altre amministrazioni o enti.

La mancanza di un ruolo organico presso la Presidenza del Consiglio dei Ministri rende precarie le strutture operative in quanto le amministrazioni, alle quali viene richiesto il personale, non sempre si dimostrano disponibili al comando o al distacco dei propri dipendenti.

X LEGISLATURA — DISEGNI DI LEGGE E RELAZIONI - DOCUMENTI

La consistenza del personale che opera in posizione di fuori ruolo o di comando negli uffici della Presidenza del Consiglio e degli organi ausiliari del Governo (Corte dei conti, Avvocatura), alla fine del 1986, era pari a 3.319 unità. (Vedi prospetto seguente).

Questo personale, appartenente alle qualifiche dirigenziali o ai vari livelli funzionali, si trova in parte collocato in posizione di fuori ruolo (11,6%), in parte in posizione di comando (68,8%) ed in parte figura come esterno (19,6%) inserito nei decreti costitutivi delle varie segreterie. Rispetto all'anno precedente si è avuta una contrazione nel numero dei fuori ruolo e negli esterni ed una crescita nel numero dei comandati.

Presidenza del Consiglio dei Ministri				
Personale in servizio proveniente da altre Amministrazioni. Anno 1986				
Ufficio	fueri ruolo	comando	esterno	totale
Gabinetto	161	681	416	1258
D.G. Inf. e P. Letteraria		30		30
Dip. Funzione Pubblica	97	118	26	241
Dip. Affari Regionali	19	60	11	90
Dip. Protezione Civile	37	54	140	231
Ricerca Scientifica	15	181	7	203
Politiche Comunitarie	1	58	20	79
Interventi nel Mezzogiorno	27	102		129
Rapporti con il Parlamento *			8	8
Scuola Superiore P.A.	23	176	16	215
Consiglio Superiore P.A.	3	15	2	20
C.I.P.	1	117		118
Consiglio di Stato *		21		21
Corte dei Conti	1	665		666
Avvocatura G. dello Stato		6		6
C.N.E.L.			4	4
T O T A L E	385	2284	650	3319

* anno 1985

Problematiche varie

Già nella relazione per l'anno 1985 è stata evidenziata l'opportunità d una riqualificazione delle attività della Presidenza del Consiglio al fine di snellire l'azione di Governo.

Si rilevava, tra l'altro, "come sia abbastanza diffusa e condivisa la necessità di dover assicurare a tale organo una struttura in grado di preparare, in modo adeguato, le riunioni del Consiglio dei Ministri e di fornire, nel contempo, quel supporto tecnico di cui il Presidente del Consiglio abbisogna ai fini dell'attuazione del programma di Governo, onde meglio garantire quella flessibilità funzionale ed organizzativa capace di rispondere alle esigenze di un'azione governativa che nel suo continuo divenire, impone direttrici di lavoro differenti".

Con il disegno di legge sull'ordinamento della Presidenza del Consiglio dei Ministri (A.C. n. 1911), presentato dal Governo all'inizio della nona legislatura, si era pensato di ovviare al problema, di cui per giunta sembrava ormai prossima la soluzione.

Infatti, dopo l'approvazione della Camera, la Commissione affari costituzionali del Senato aveva affidato il predetto disegno di legge all'aula, anche se con qualche modifica.

Purtroppo lo scioglimento del Parlamento, a causa della fine anticipata della legislatura, non ne ha permesso l'approvazione definitiva, facendo venir meno un atto riformatore che avrebbe potuto da solo caratterizzare la legislatura stessa, che si era aperta nel segno delle grandi riforme istituzionali.

Rimane il fatto che un tale provvedimento, anche se va visto sicuramente in un contesto più generale, è da ritenere senz'altro importante e necessario, oltre che doveroso, in quanto previsto dallo stesso dettato costituzionale. Infatti l'attuale ordinamento della Presidenza del Consiglio, regolato da semplici atti amministrativi, si presenta inadeguato ai compiti che la Costituzione le assegna.

Principali modifiche alle strutture ministeriali

La mancata attuazione dell'art.95 della Costituzione porta i suoi riflessi negativi anche sulla operatività degli apparati ministeriali e quindi sulla loro organizzazione strutturale e funzionale.

Ciò appare particolarmente grave, soprattutto nel momento in cui, per sostenere il processo di crescita del Paese, si rende più che mai indispensabile l'apporto di una pubblica amministrazione al passo con i tempi.

I ritardi accumulati nel recepire ed attuare l'auspicato rinnovamento dell'assetto burocratico-funzionale dello Stato, hanno fatto sì che oggi l'apparato strutturale e funzionale dei ministeri sia rimasto pressochè invariato rispetto al passato. Così come evidenziato negli organigrammi allegati alla fine del seguente paragrafo.

Le spinte, sia esterne che interne, alla modernizzazione diventano ogni giorno più pressanti e qualora ciò non avvenisse il Paese si troverebbe, se non un ostacolo, certamente un freno al suo sviluppo.

La riforma degli apparati ministeriali ha come necessario presupposto l'adozione sistematica da parte delle singole amministrazioni della tecnica dell'analisi dell'organizzazione. La riflessione sugli aspetti dell'analisi delle funzioni, delle procedure, dell'organizzazione del lavoro e delle strutture, dei contenuti professionali richiesti alle prestazioni degli addetti, dei modi di composizione di questi elementi negli uffici o negli altri moduli organizzativi in cui si articola un apparato dovrebbe tradursi in una costante verifica da parte della stessa amministrazione.

Tutti compiti, questi, che devono essere svolti all'interno degli "uffici di organizzazione". Il riordino delle strutture pubbliche non può essere un compito affidato esclusivamente alle pur necessarie investigazioni tecnico-scientifiche; esso deve, al contrario, tradursi, all'interno della stessa pubblica amministrazione, in

un divenire costante di autoanalisi, in modo che sia essa la protagonista del processo riformatore.

Purtroppo, numerose avverse condizioni hanno impedito, nella maggior parte dei casi, che tali uffici espletassero fino in fondo le loro funzioni principali e cioè: valutare l'efficienza e la produttività dei servizi erogati; studiare e verificare le innovazioni organizzative; analizzare le proposte di ristrutturazione concretandosi in crescita degli apparati e degli organici; ridurre i costi dei servizi.

In un quadro complessivo più favorevole alla staticità strutturale e funzionale dei ministeri è dato, purtuttavia cogliere qualche segno di novità, che tra i più rilevanti, nel corso del 1986, si evidenziano:

a) Ministero Agricoltura e Foreste.

Istituzione di un Ispettorato Centrale per la prevenzione e la repressione delle frodi agro-alimentari nell'ambito del Servizio Repressione Frodi - D.L. 18.6.1986, n.282, convertito nella legge 7.8.1986, n.462.

Lo scopo è quello di potenziare la struttura e le capacità operative del Servizio, per meglio tutelare e garantire la collettività, dagli scandali nella sofisticazione di alcuni prodotti agro-alimentari.

b) Ministero dell'Ambiente.

Per "assicurare, un quadro organico, la promozione, la conservazione ed il recupero delle condizioni ambientali conformi agli interessi fondamentali della collettività ed alla qualità della vita, nonché la conservazione e la valorizzazione del patrimonio naturale e la difesa delle risorse naturali dall'inquinamento" è stato istituito con legge 8.7.1986, n.349, il Ministero dell'Ambiente.

c) Ministero per i Beni Culturali e Ambientali.

Nel corso dell'anno sono state apportate alcune modifiche

strutturali nell'ambito della Direzione Generale per gli Affari Generali amministrativi e del personale attuando una redistribuzione delle competenze, con l'accorpamento della nona all'ottava divisione.

Nell'ambito dell'Ufficio Centrale per i Beni A.A.A.A. e storici, sono stati istituiti un Servizio Tecnico per la Tutela Ambientale ed un Servizio Tecnico per l'Archeologia subacquea.

d) Ministero dell'Industria del Commercio e dell'Artigianato.

Con D.M. 31.7.1986, sono state accorpate le competenze di alcune divisioni della Direzione Generale della Produzione industriale; l'Ispettorato commesse e affari patto atlantico, inserito nella stessa Direzione Generale, è stato articolato in due divisioni.

e) Ministero dell'Interno.

In attuazione del D.P.C.M. 5 settembre 1985, concernente la riorganizzazione, ai sensi dell'art.3 del D.P.R. n.340 del 1982, degli uffici centrali dell'amministrazione civile dell'Interno, sono stati emanati i provvedimenti relativi alla preposizione dei dirigenti alle nuove ripartizioni. E' stata, inoltre, avviata l'operazione di strutturazione interna delle divisioni secondo i criteri e le modalità indicate al 2° e 3° comma del citato art. 3. Con D.M. 11.2.1986 sono stati determinati, ai sensi dell'art.31 della legge 1.4.1981, n.121, la organizzazione, le dotazioni di personale ed i mezzi dei reparti mobili della Polizia di Stato.

Con D.M. 15 dicembre 1986, sono stati istituiti i Centri territoriali di supporto interregionali e regionali della P.S.; con D.M. 31.10.1986 sono stati istituiti, nella Capitale, venti Commissariati di P.S. con funzionari di coordinamento e con competenza territoriale coincidente con le venti circoscrizioni del Comune.

Infine, con D.P.R. 11.6.1986, n.423, è stato approvato il regolamento della Scuola di perfezionamento per le Forze di Polizia.

f) Ministero del Tesoro.

Nel corso del 1986, in applicazione del D.M. n.4135 del 12 dicembre 1985, si è provveduto alla rideterminazione del numero e delle competenze delle divisioni di tutti gli uffici dell'amministrazione centrale del Tesoro.

g) Ragioneria Generale dello Stato.

In attuazione della legge n.427 del 7 agosto 1985, è stato completato l'assetto strutturale e funzionale dell'Istituto provvedendo alla istituzione di alcune divisioni, alla soppressione o alla modifica di altre, per il venir meno o per il cambiamento delle rispettive competenze.

Per effetto dell'art.5 della legge 8 luglio 1986, n.349, è stata istituita con D.M. 7.11.1986, la Ragioneria Centrale presso il Ministero dell'Ambiente, per cui le Ragionerie Centrali risultano, ora, essere 23.

X LEGISLATURA — DISEGNI DI LEGGE E RELAZIONI - DOCUMENTI

MINISTERO AFFARI ESTERI

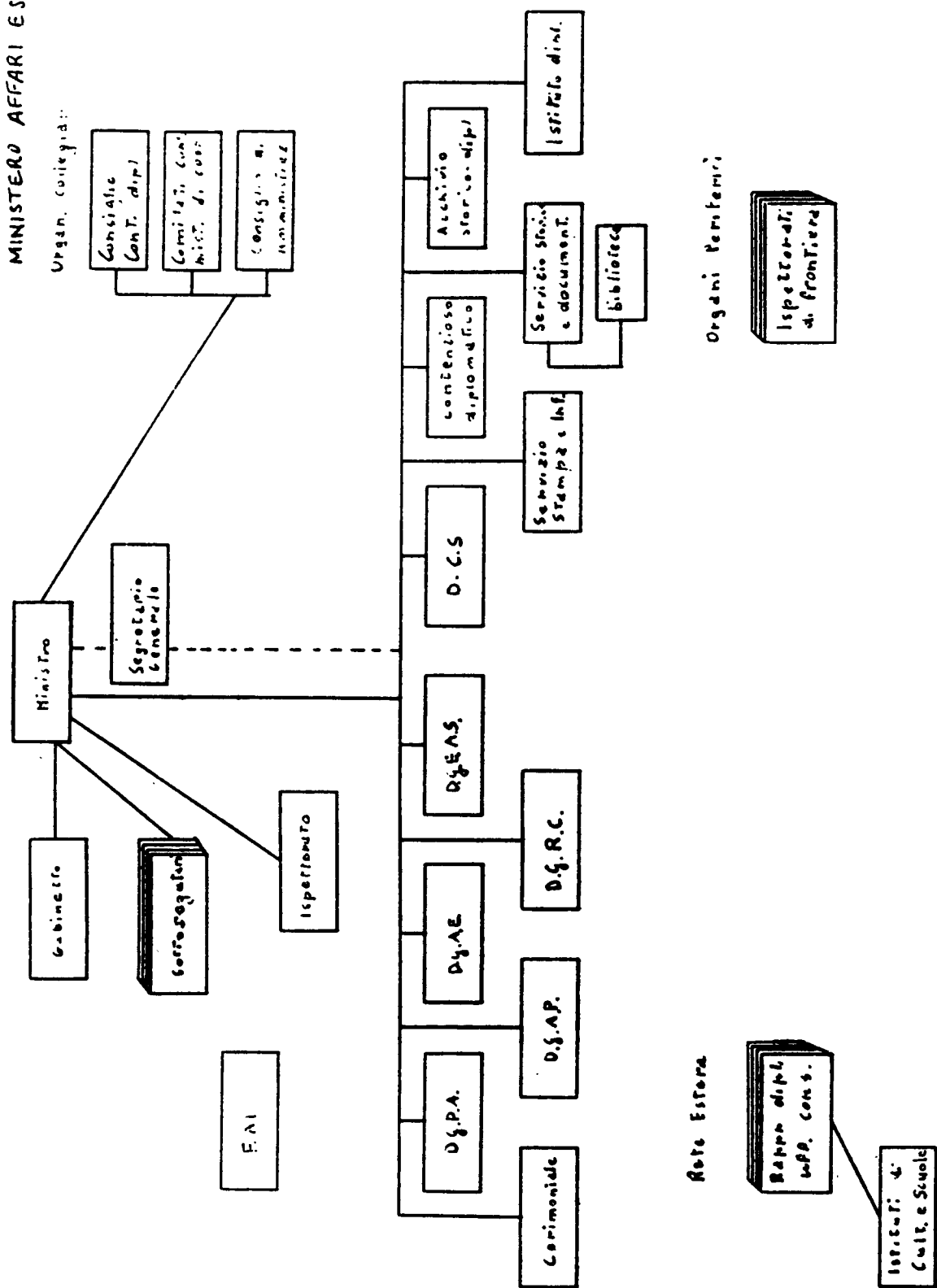

MINISTERO DELL'AGRICOLTURA E FORESTE

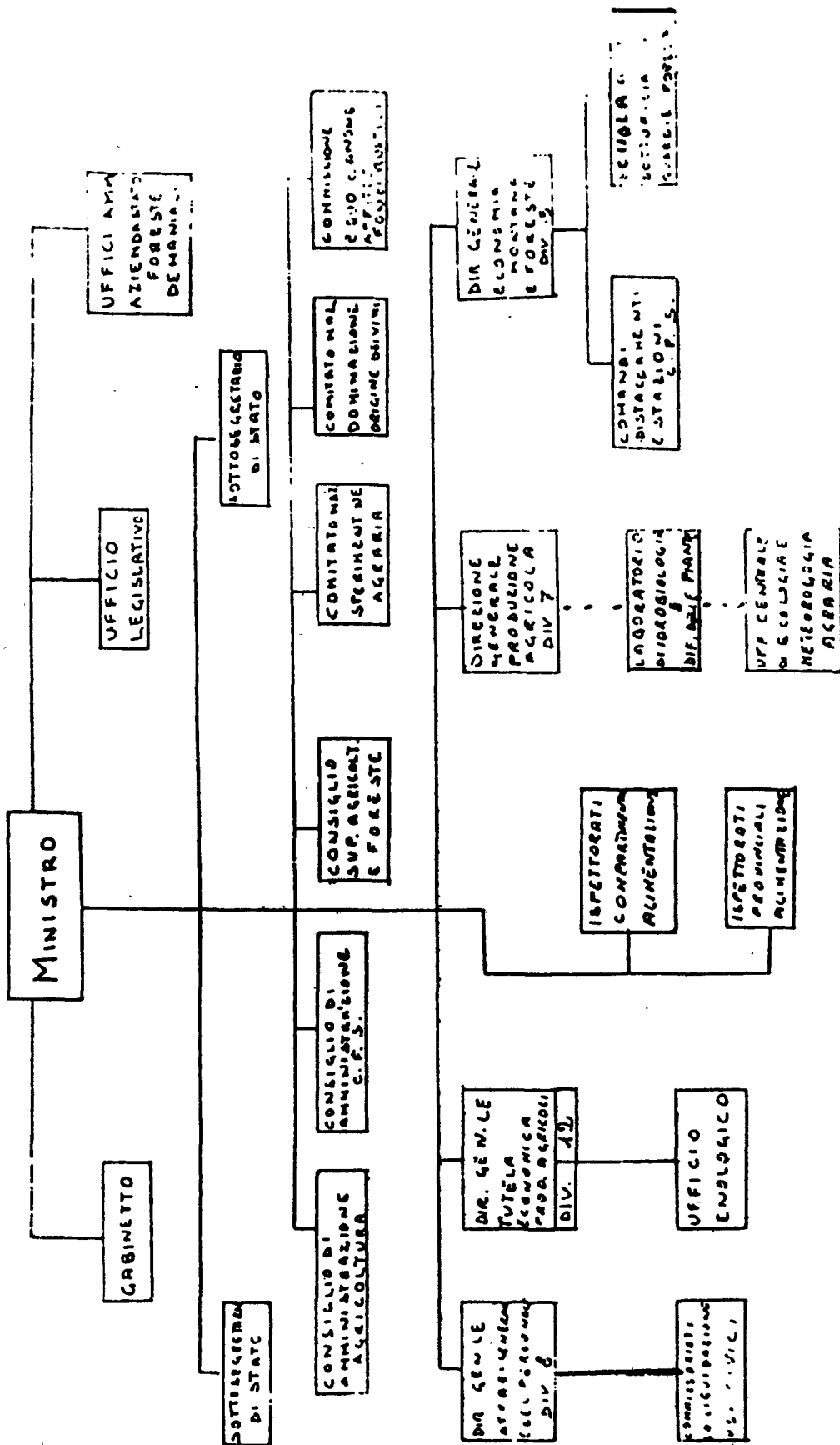

MINISTERO BILANCIO E PROGRAMMAZIONE ECONOMICA

MINISTERO DEL BILANCIO E DELLA P.E.

DEI SERVIZI DEL MINISTERO DEL BILANCIO E DELLA PROGRAMMAZIONE ECONOMICA

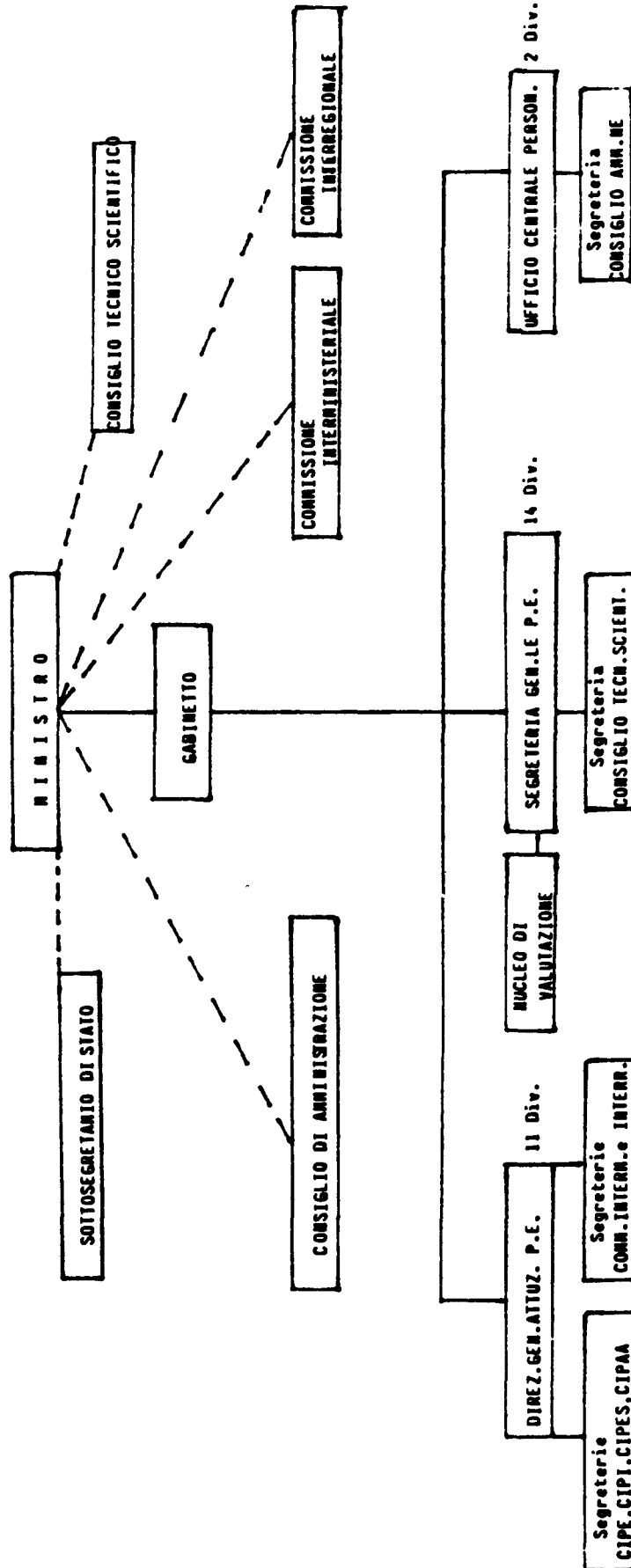

MINISTERO DIFESA

MINISTERO DIFESA

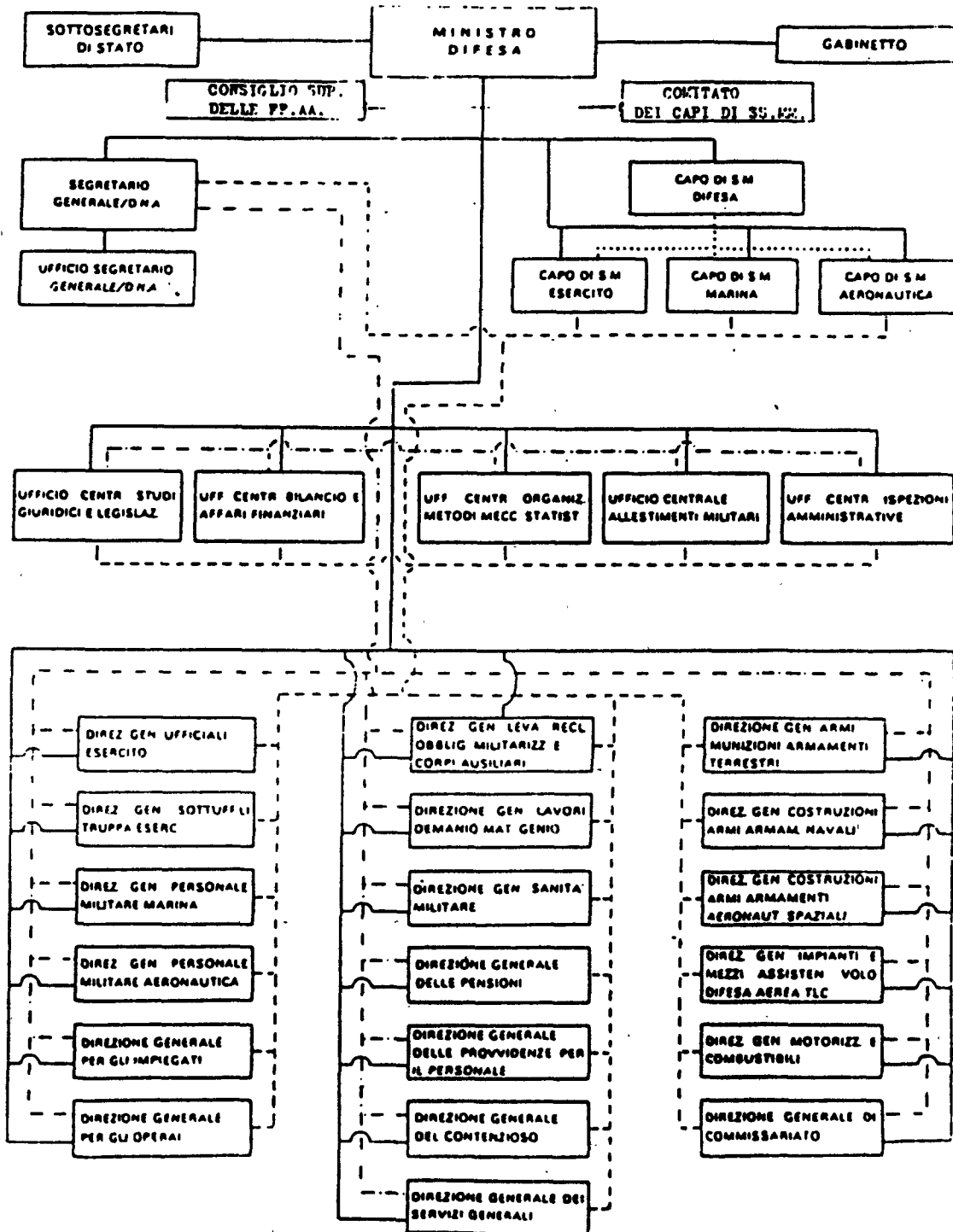

————— Dipendenza
 Coordinamento Con S.M.
 - - - - - Coordinamento Funz. Amministrativa
 - - - - - Direzione per attuazione programmi di P.A.

X LEGISLATURA — DISEGNI DI LEGGE E RELAZIONI - DOCUMENTI

MINISTERO DI GRAZIA E GIUSTIZIA

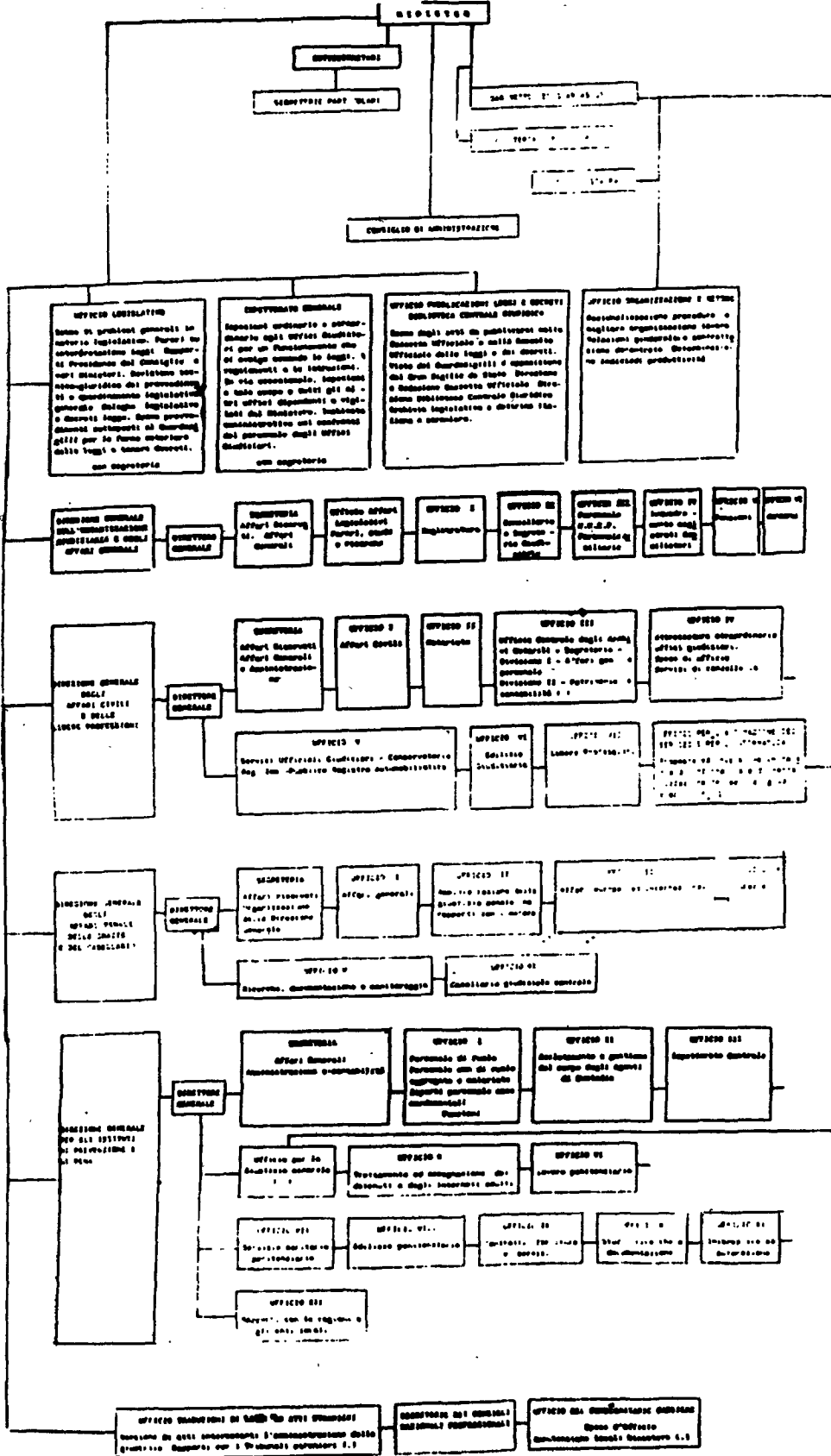

ARCHIVI NOTARILI

AMMINISTRAZIONE AUTONOMA ARCHIVI NOTARILI

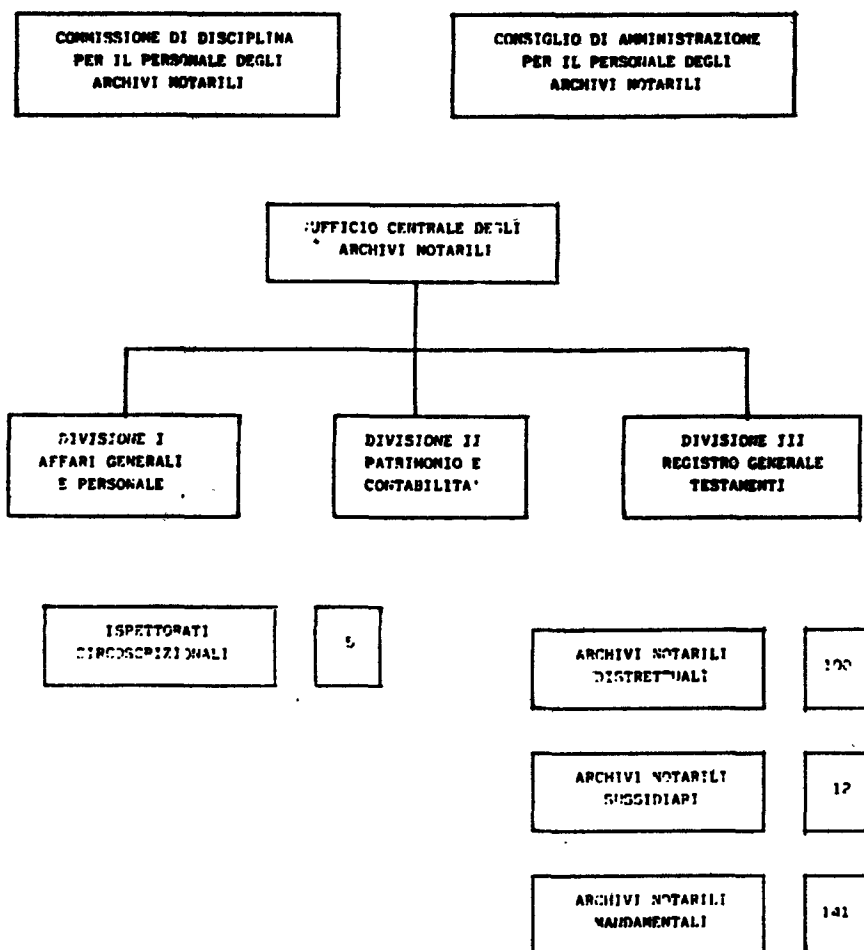

X LEGISLATURA - DISEGNI DI LEGGE E RELAZIONI - DOCUMENTI

MINISTERO DELL'INTERNO

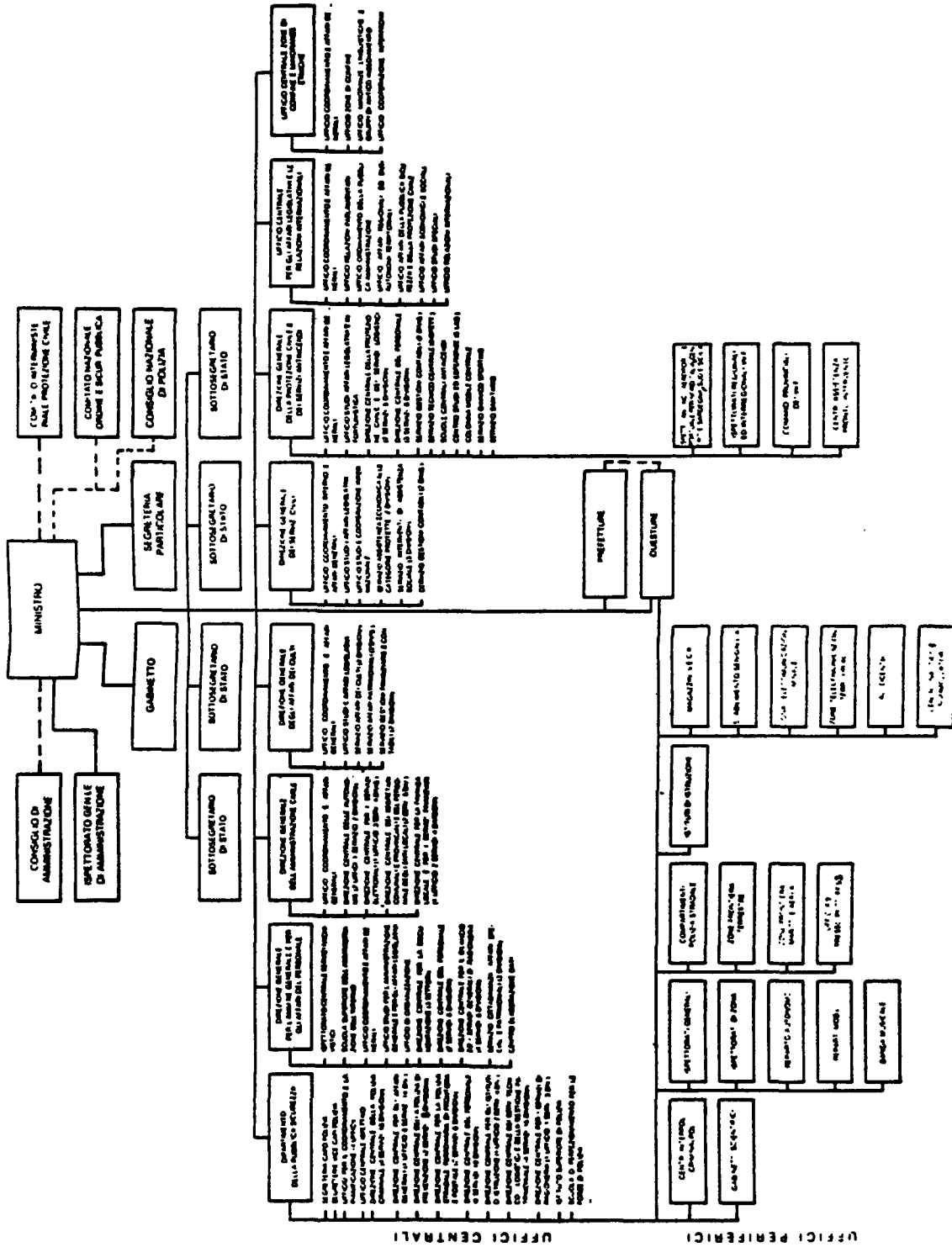

X LEGISLATURA — DISEGNI DI LEGGE E RELAZIONI - DOCUMENTI

MINISTERO LL. PP. E CONSIGLIO SUPERIORE LL. PP.

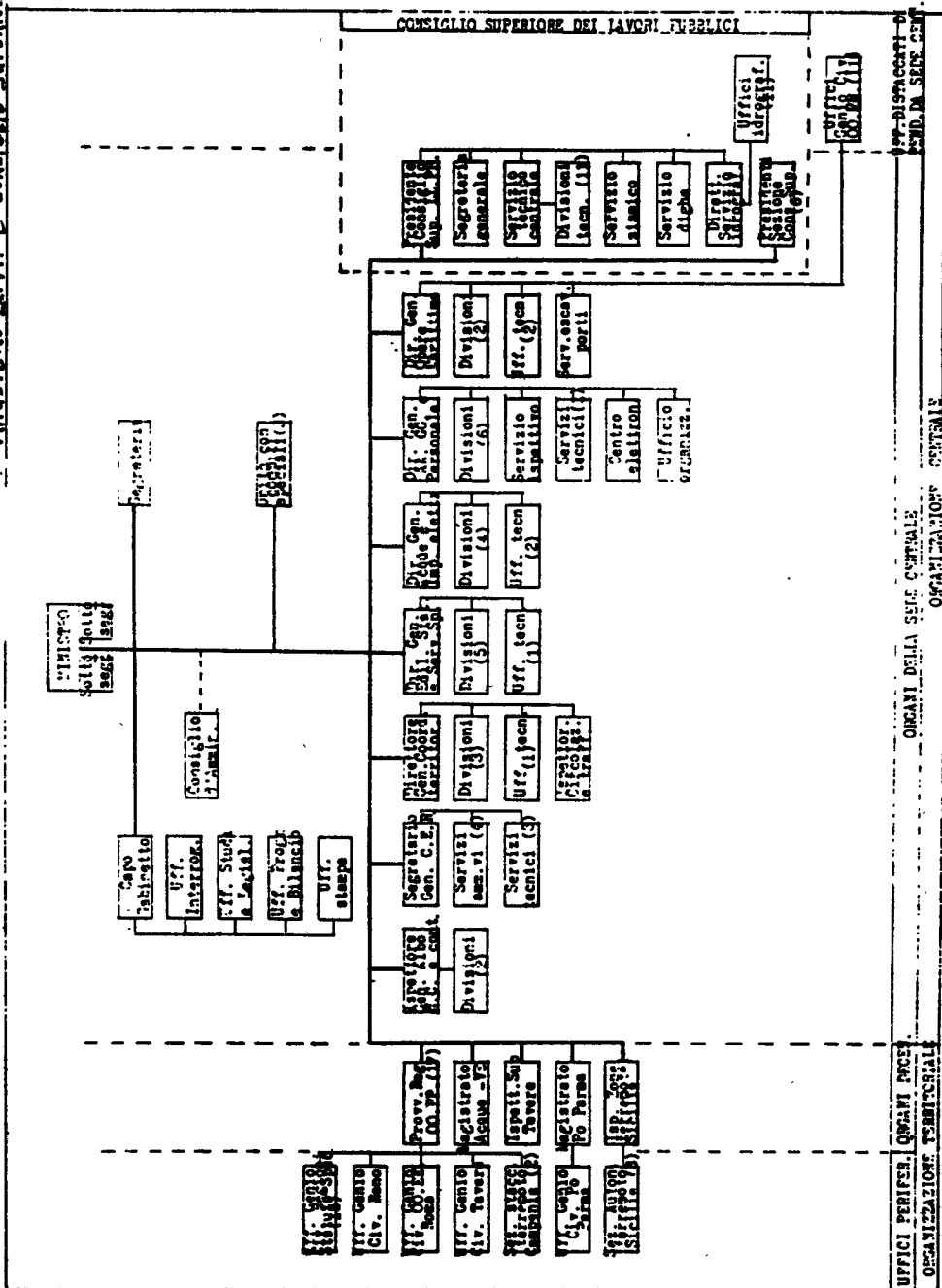

MINISTERO PARTECIPAZIONI STATALI

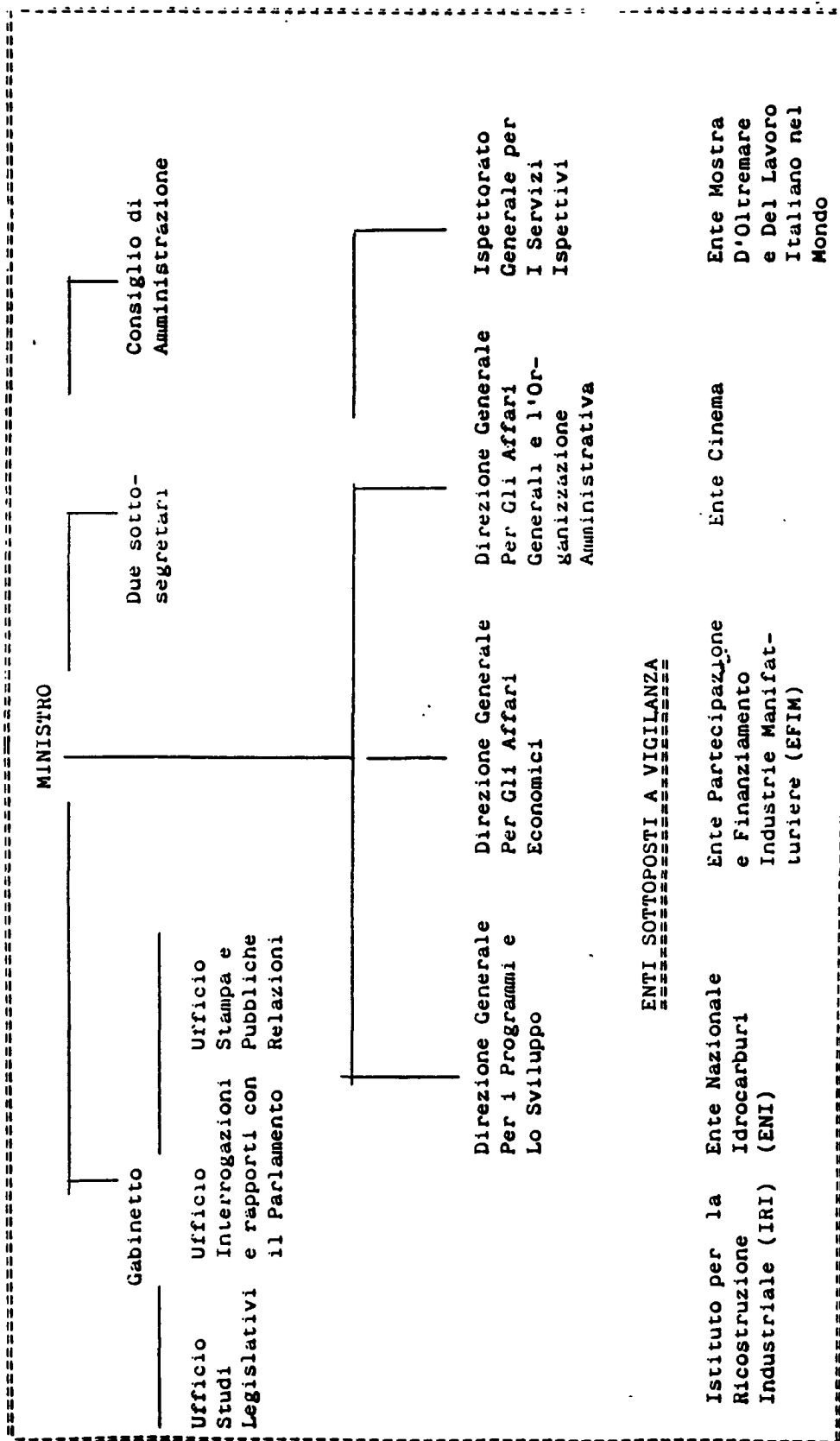

X LEGISLATURA — DISEGNI DI LEGGE E RELAZIONI - DOCUMENTI

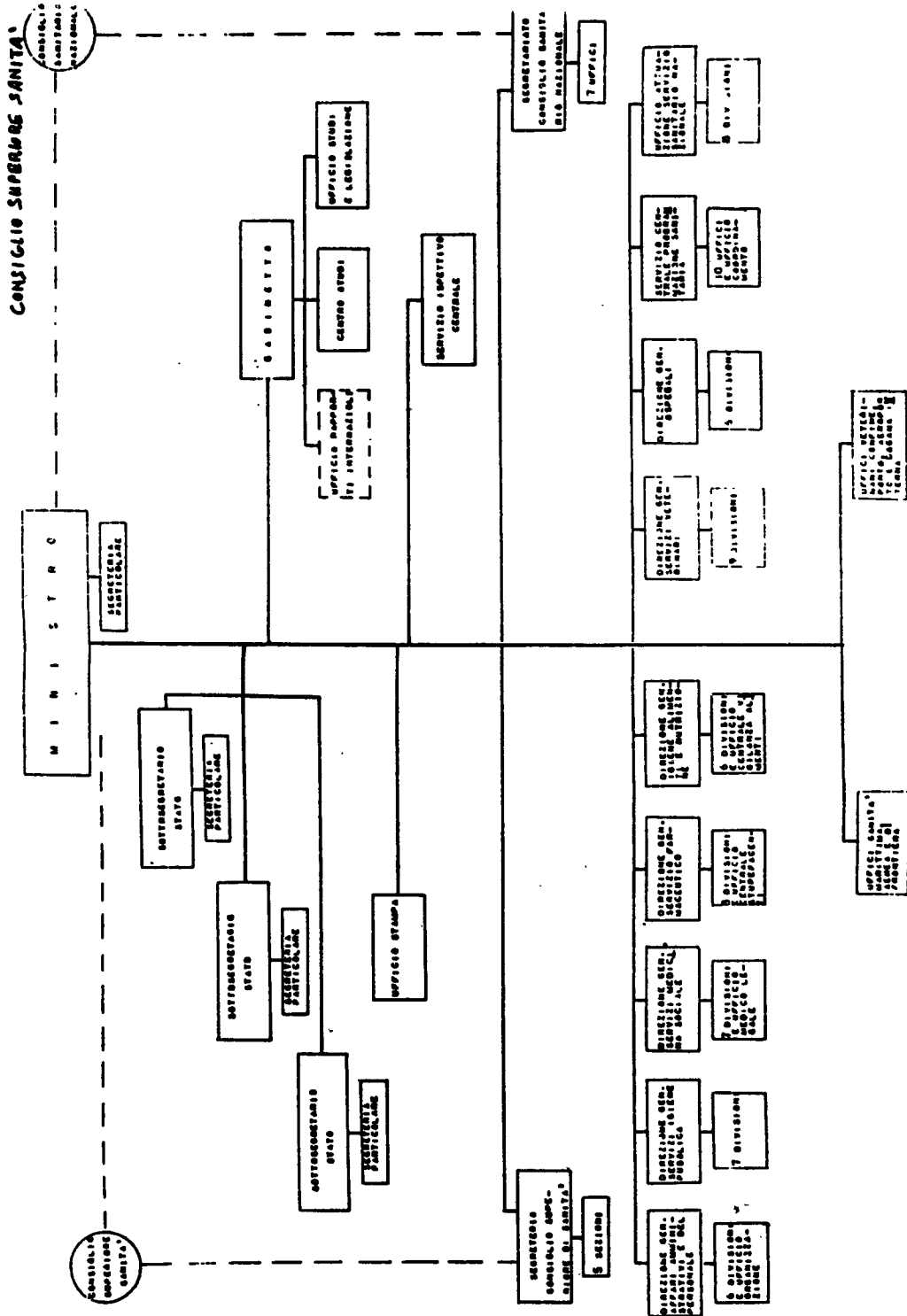

MINISTERO DELLA SANITA'

ISTITUTO SUPERIORE DI SANITÀ

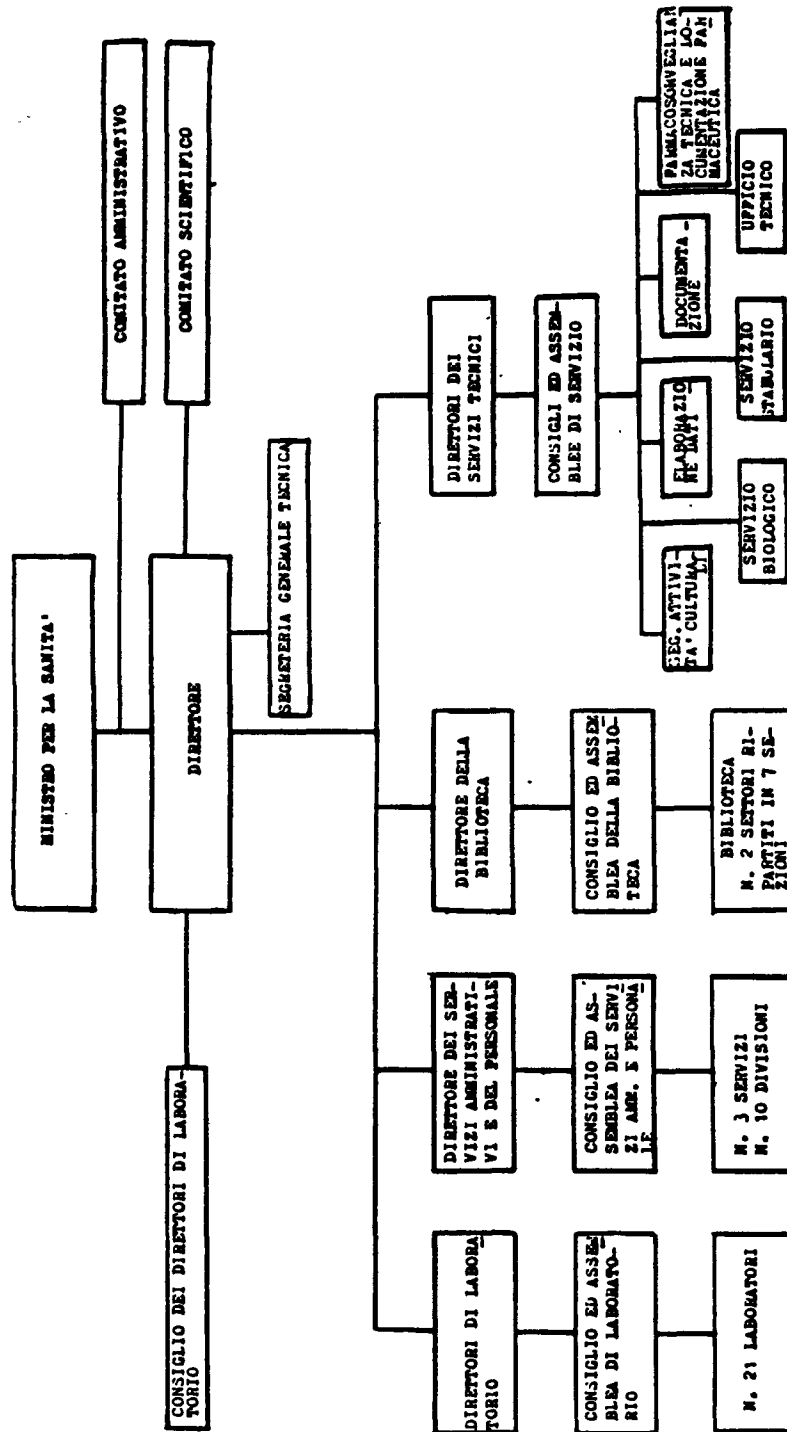

MINISTERO DEL TESORO

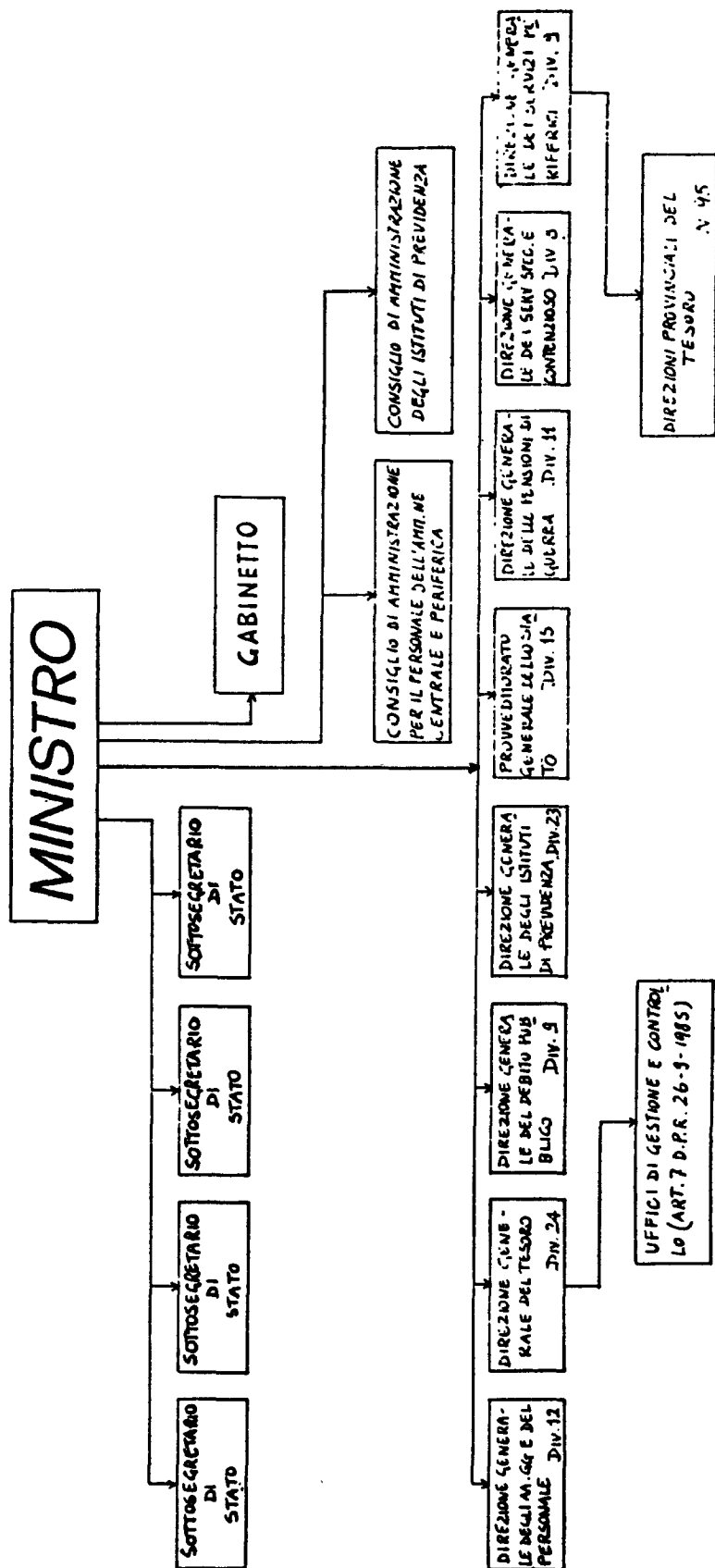

DELLA RAGIONERIA GENERALE DELLO STATO

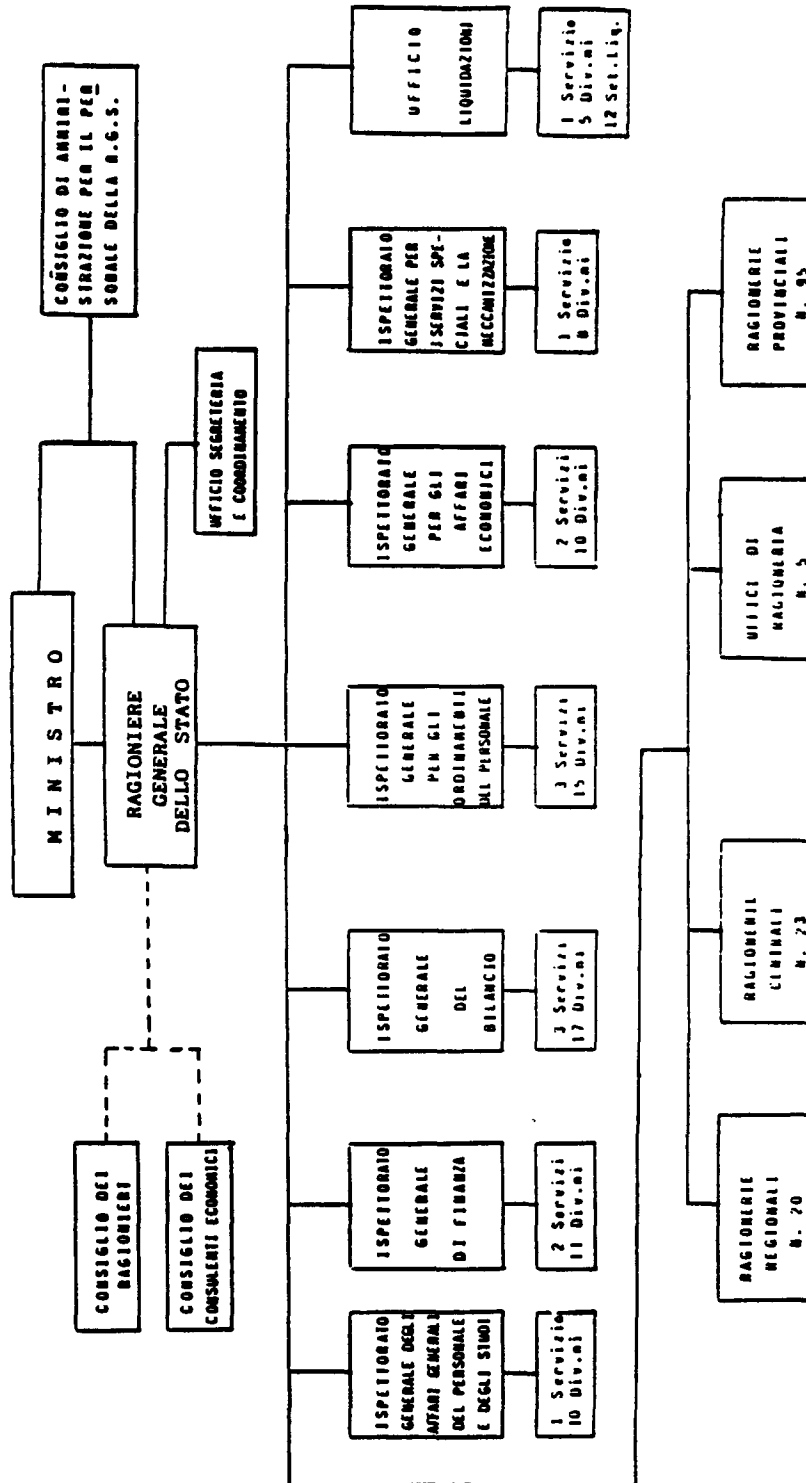

MINISTERO DEI TRASPORTI

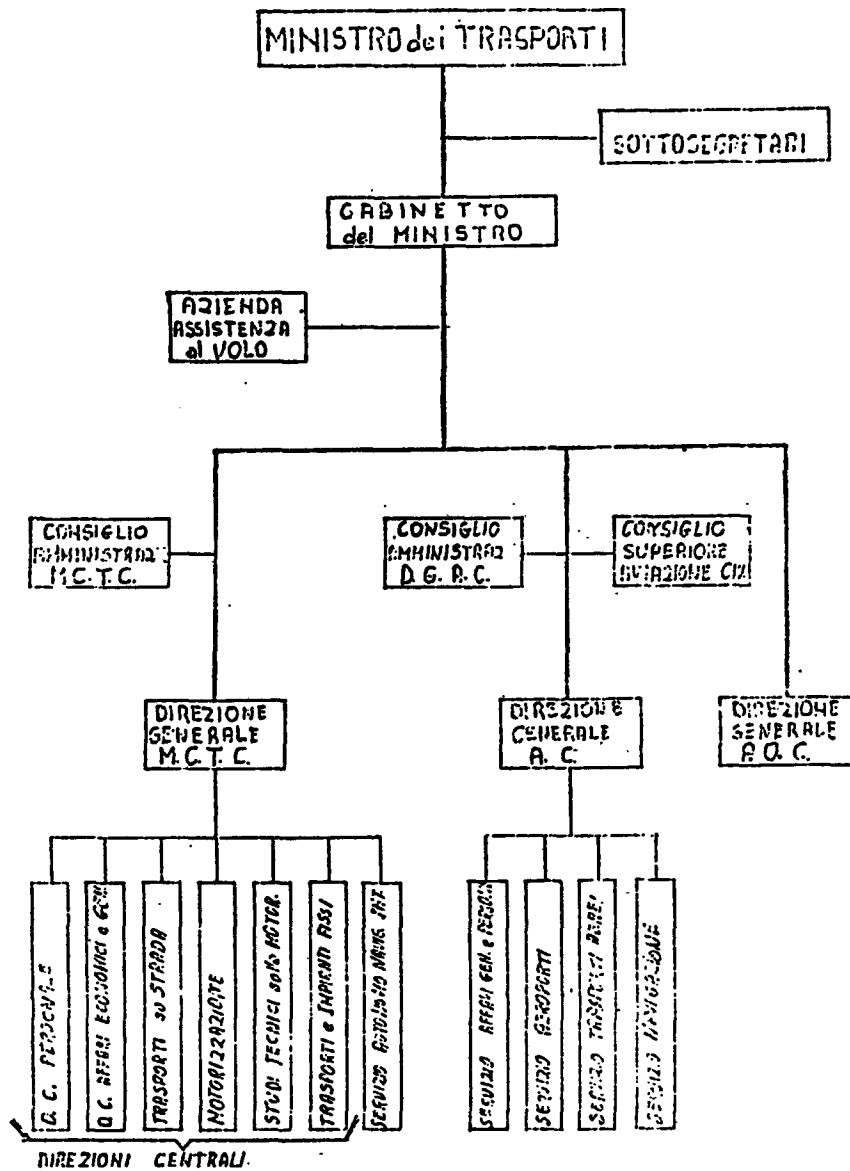

DIREZIONI CENTRALI

M.C.T.C.: Interizzazione Civile e Trasporti in Cassazione
 A.C. : Alleanza Civile
 P.O.C. : Programmazione, Organizzazione e Coordinamento

NOTA: Le 6 Direzioni Centrali della P.C.C. e i 4 Servizi della Direzione Gen. Aut. Nav. Civile sono tutti a livello dipartimentale di dirigenza generale, ciascuna delle quali è poi ripartita in unità a livello di Divisioni. Il Servizio Aut. Nav. Interna è diretto da un Dirigente superiore. In P.O.C. è strutturata in 5 Divisioni.

X LEGISLATURA — DISEGNI DI LEGGE E RELAZIONI - DOCUMENTI

AZIENDA DI STATO PER I SERVIZI TELEFONICI

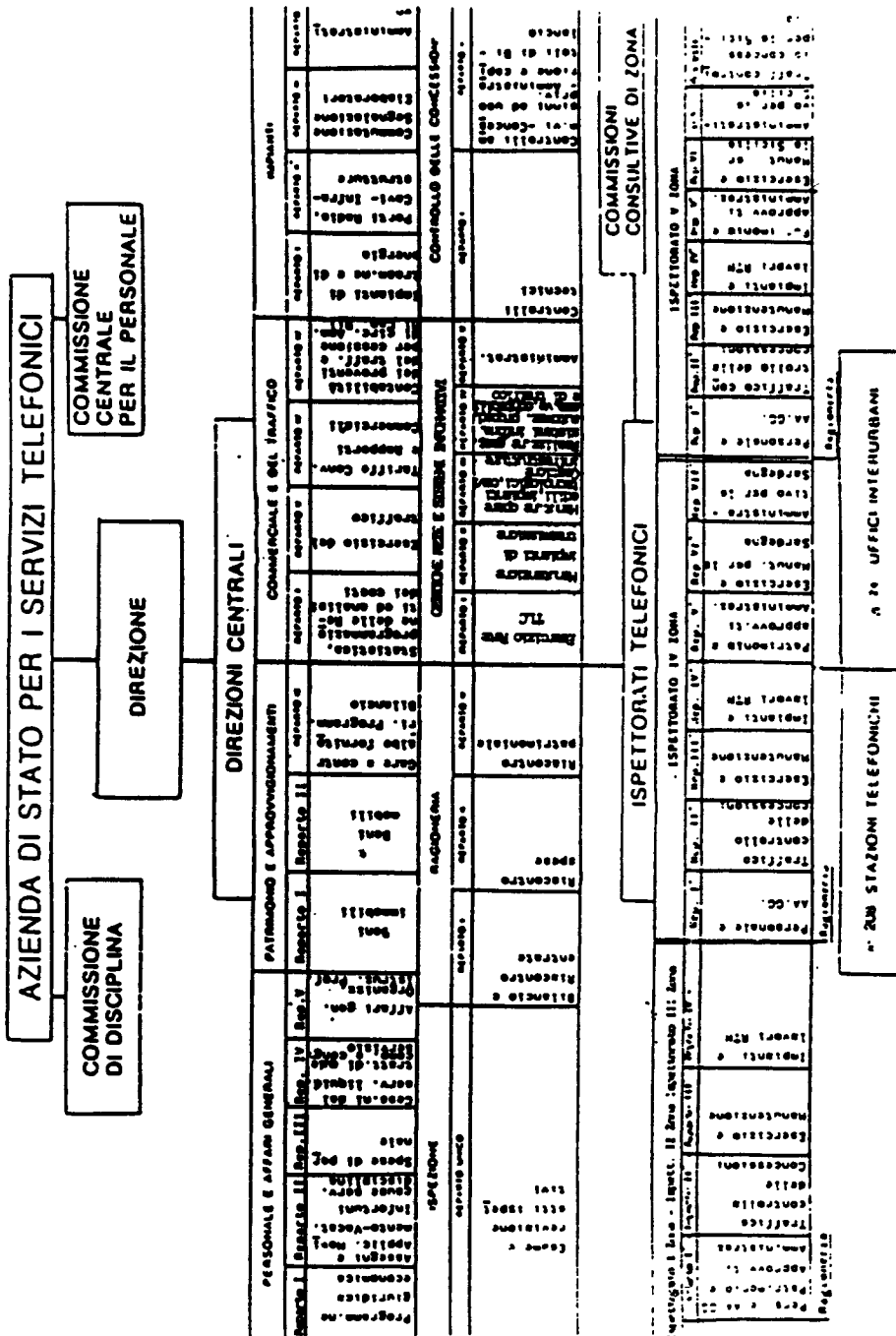

X LEGISLATURA — DISEGNI DI LEGGE E RELAZIONI - DOCUMENTI

MINISTERO POSTE E TELECOMUNICAZIONI

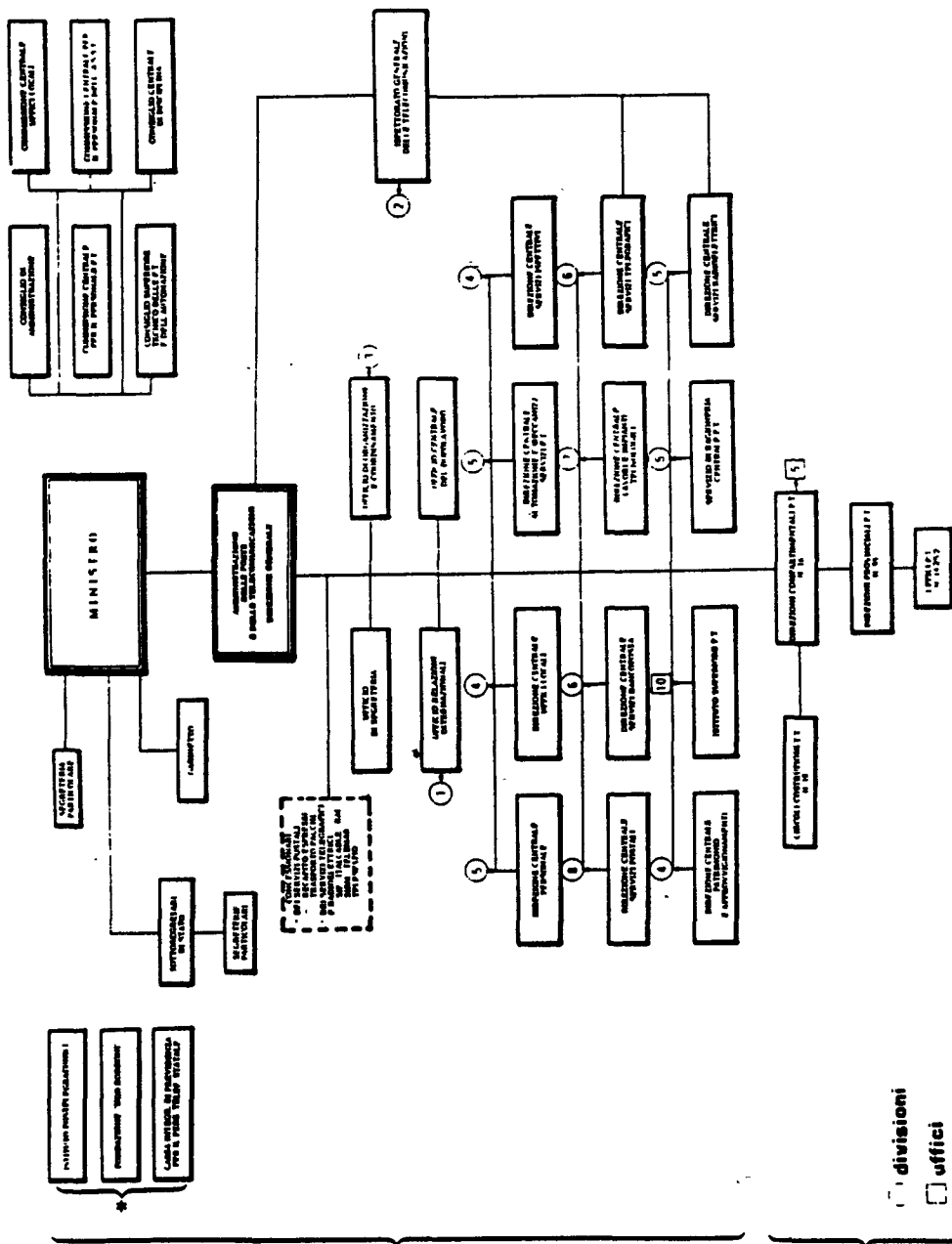

AMMINISTRAZIONE CENTRALE

AMMINISTRAZIONE PERIFERICA

divisioni
uffici

* P. 1/111.000. PERSONALE DELLA STRUTTURA E FUNZIONARI ALLA LEGGE DEL 30.11.1975 N. 669

PAGINA BIANCA

Capitolo 2

I L P E R S O N A L E

PAGINA BIANCA

X LEGISLATURA — DISEGNI DI LEGGE E RELAZIONI - DOCUMENTI

Il raffronto con gli analoghi tassi occupazionali di altri Paesi ci potrebbe dare una visione più realistica della consistenza dei pubblici dipendenti, ma la mancanza di dati aggiornati non rende significativa una comparazione dei precedenti rapporti; tuttavia, se ci soffermiamo al periodo 1980-1983, come si evince dai dati del prospetto sottostante, si può notare come la popolazione attuale di pubblici dipendenti nel nostro Paese sia in linea, se non al disotto, di quella di altri Paesi a noi più vicini.

	ITALIA	FRANCIA	GERMANIA	REGNO UNITO	U.S.A.	SVEZIA (1)
1980-'83 (*)	15,3	16,0	15,4	21,6	16,6	31,3

Per effettuare valutazioni sul reale significato dei rapporti occorrerebbe spingersi ad un raffronto esteso ad altri indicatori, quali: l'orario effettivo di lavoro, la qualità e la quantità dei servizi ed il grado di efficienza di tutto l'apparato pubblico.

(*) - Fonte Banca d'Italia

(1) - Anni 1980/'82

X LEGISLATURA — DISEGNI DI LEGGE E RELAZIONI - DOCUMENTI

PERSONALE DELLA PUBBLICA AMMINISTRAZIONE - Anno 1986

	V.A.	%	Var.% 1986/85
Magistrati (ordinari, ammin/vi, militari)	8136	0,2	+0,4
Avvocati e Procuratori	249	..	-2,4
Dirigenti e R.E. (1)	14725	0,4	+2,8
Professori Universitari (5)	29783	0,9	-
Segretari Comunali	5728	0,2	-
Ministeri	258821	7,4	+4,8
Aziende Autonome	298097	8,5	+5,0
Enti Pubblici non economici (2)	77393	2,2	+1,4
Enti Locali (3)	569572	16,3	-
Regioni (3)	55051	1,6	-
Ricerca	19620	0,6	+21,1
Università (3)	64319	1,8	-
Scuola (3)	1135275	32,4	-
Sanità (S.S.W.) (3)	602490	17,2	-
Militari (4)	118625	3,4	+11,2
Corpi militarizzati (5)	162495	4,6	...
Polizia di Stato	75788	2,2	+0,4
Guardie Forestali	5002	0,1	-2,9
T O T A L E	3501169	100,0	+1,1

(..)-dato non significativo.

(....)-dati non omogenei.

(1)-compreso gli Enti pubblici non economici.

(2)-esclusa la dirigenza.

(3)-anno 1985.

(4)-compreso il ruolo speciale.

(5)-Carabinieri, Guardia di Finanza, Agenti di Custodia.

La dirigenza statale

La fine anticipata della IX legislatura ha avuto come conseguenza, tra l'altro, la decadenza del disegno di legge sul riordino della dirigenza statale e degli Enti pubblici istituzionali e territoriali (A.C. 1820) sul quale si era registrata un'ampia convergenza di tutte le forze politiche.

Le linee direttrici, vale la pena ricordare, spaziavano dalla definizione della dirigenza, alla delimitazione delle sfere di competenza dei vertici politici della amministrazione e dei dirigenti, dalla definizione di poteri e di attribuzioni proprie dei dirigenti, cui compete la organizzazione delle risorse per il raggiungimento di obiettivi programmati indicati dai politici, alla responsabilità della gestione, dalle modifiche di procedimenti obsoleti incoerenti con le innovazioni gestionali, alla esaltazione delle attività per progetti obiettivo attuata anche per gruppi interdisciplinari ed interministeriali coordinati da dirigenti generali.

Ma se la fine anticipata della legislatura è stata la causa tecnica della mancata approvazione di un provvedimento da tutti ritenuto necessario ed urgente, corre l'obbligo di evidenziare che su di essa hanno certamente contribuito anche incomprensioni e resistenze di varia natura.

Comunque il problema della ridefinizione dei ruoli della dirigenza diventa sempre più urgente da risolvere se si mira ad una amministrazione pubblica in grado di funzionare al passo con le esigenze del Paese.

Nella situazione attuale l'attività decisionale dei dirigenti è resa difficoltosa e talvolta inagibile dai pesanti vincoli di risorse e dalla scarsa autonomia di movimento che molto spesso mortificano ogni buona disposizione all'assunzione di responsabilità.

Il sistema dei controlli e l'azione di compressione che questo esercita, associato ad una tradizionale inerzia burocratica, fanno sì che le amministrazioni oggi non siano "gestite" ma al più della volte solo stancamente "amministrate", con norme concepite in epoche e per società diverse da quella attuale.

Il processo di cambiamento che la legge quadro sul pubblico impiego ha innestato in tutta la Pubblica Amministrazione verso la ricerca di una gestione efficiente, richiede di meglio disciplinare l'attività dirigenziale. Appare infatti difficile il raggiungimento di risultati-obiettivo, senza che vengano riconosciute, alla classe dirigente, due possibilità reali oggi a dire il vero molto ridotte: quella di un maggior coinvolgimento nel processo di definizione degli obiettivi e quella di gestire le risorse necessarie al perseguimento degli stessi. Da parte sua il dirigente pubblico dovrà acquisire una maggiore professionalità e prepararsi ad assumere comportamenti che facciano perno sui risultati e non sugli adempimenti.

a) Ministeri

Alla fine del 1986, il totale dei dirigenti in servizio ammontava a 5.611 unità, con una incidenza percentuale delle varie amministrazioni così ripartita: Finanze 14,3%, Interno 14,2%, 9,6% Ragioneria Generale dello Stato, 9,6% Esteri, 9,4% Grazia e Giustizia, 6,3% Pubblica Istruzione, 5,7% Tesoro, 5,5% Lavoro, 5,3% Beni Culturali, 4,2% Sanità, 3,8% Difesa, 3,7% Industria, 3,7% Lavori Pubblici 3,6%, tutte le altre amministrazioni assorbivano il restante 10,7% (tav.1).

Il confronto fra dati omogenei rispetto allo stesso periodo dell'anno precedente, evidenzia un incremento di 289 unità, pari al 5,4%, dovuto esclusivamente alla lievitazione del numero dei primi dirigenti (+10,2% rispetto al 1985) mitigata, però, dal calo dei dirigenti superiori (- 1,9%) e dei dirigenti generali (- 0,3%). Le crescite più consistenti si sono avute presso i ministeri: di Grazia

X LEGISLATURA — DISEGNI DI LEGGE E RELAZIONI - DOCUMENTI

e Giustizia (+ 168,2%), del Tesoro (+ 17,8%), del Lavoro (+ 14,1%), degli Esteri (+ 12,1%) e dell'Interno (+ 6,8%); mentre hanno registrato un calo i ministeri: della Pubblica Istruzione (- 22,8%), dell'Agricoltura (-13,2%), del Bilancio (- 10,2%), del Turismo (- 6,5%) e dei Trasporti (- 5,2%).

Con riferimento al sesso risulta che le donne preposte ad incarichi dirigenziali rappresentano soltanto l'8,8% del totale, con un rapporto nella categoria di 1 a 11 tra donne e uomini. Anche se rispetto all'anno precedente si denota una crescita di 2,1 punti percentuali nel numero delle donne va rilevato, tuttavia, come la loro presenza nella classe dirigente è molto limitata, soprattutto ai livelli più alti, infatti: se tra i primi dirigenti esse rappresentano il 12,2%, tra quelli superiori il rapporto passa al 6,0%, per attestarsi, infine, all'1,1% tra i dirigenti generali (Tav.7). Sul totale complessivo, poi, 4.844 dirigenti appartenevano al ruolo amministrativo (86,3%) e 767 (13,7%) a quello tecnico; a questo proposito va rilevato come l'incidenza delle donne è più elevata tra i dirigenti tecnici 9,8% che non in quelli amministrativi 8,7%.

Con riferimento alla posizione funzionale infine, il 72,5% era preposto alla direzione di unità organiche, l'8,4% aveva l'incarico di consigliere ministeriale, consigliere aggiunto o vice, il 7,7% quello d'ispettore generale, ispettore capo o ispettore, il 3,4% era addetto ad altre funzioni e l'8,0% prestava servizio in posizione di fuori ruolo o comando presso altre amministrazioni. Rispetto al 1985, il rapporto percentuale sul totale, evidenzia una stazionarietà dei dirigenti preposti ad unità organiche, un incremento tra quelli addetti alla funzione di consigliere ministeriale (+ 1,2%), alla funzione ispettiva (+ 2,1%) e tra coloro che prestavano servizio presso amministrazioni diverse da quelle di appartenenza (+ 1,7%); ed un forte calo tra quelli preposti ad altre funzioni (- 5,4%).

Alla variazione del numero dei dirigenti superiori va imputata prevalentemente tanto la crescita degli addetti alle funzioni di

consigliere ministeriale e ispettiva quanto il decremento di quelli preposti ad altre funzioni. Il rapporto fra il numero complessivo dei dipendenti ministeriali ed i dirigenti evidenzia, infine, la presenza di un dirigente ogni 43 dipendenti.

All'area della dirigenza, vanno altresì associati, perchè disciplinati, dal punto di vista economico, dalla stessa normativa, anche i 5.140 appartenenti al ruolo ad esaurimento presenti, alla fine del 1986, presso i ministeri. Di essi 1.047 (20,4%) erano ispettori generali r.e. e 4.093 (79,6%) direttori di divisione r.e..

b) Aziende Autonome

Complessivamente, i dirigenti presenti alla fine del 1986 presso le Aziende autonome dello Stato assommavano a 652 unità con una riduzione di 41 unità rispetto allo stesso periodo e fra i corrispondenti dati omogenei del 1985, pari al -5,9%.

Tale decremento è il frutto di una flessione generalizzata, presso tutte le aziende del comparto, ed in particolar modo presso l'Amministrazione dello Poste - che da sola rappresenta il 41,6% del totale - in cui il numero dei dirigenti si è ridotto, nei due anni di 26 unità (- 8,6%).

Nel comparto la consistenza dei dirigenti tecnici (47,7%) è quasi pari a quella degli amministrativi (52,3%), mentre molto ridotta appare l'incidenza delle donne (5,2%) sul totale.

Sempre con riferimento al sesso va notato che nessun dirigente generale è di sesso femminile, mentre 4 sono dirigenti superiori e 30 primi dirigenti, pari rispettivamente allo 0,4% ed al 9,7% dei rispettivi totali.

Secondo la funzione, i dati dell'86 evidenziano che: 50 (86,2%) dirigenti generali erano preposti alla direzioni di unità organiche, 7 (12,1%) erano in posizione di fuori ruolo o comando presso altre amministrazioni e soltanto 1 (1,7%) aveva l'incarico di consigliere

ministeriale; fra i dirigenti superiori 162 (69,2%) erano alla direzione di unità organiche, 32 (13,7%) svolgevano altre funzioni, 20 (8,5%) espletavano la funzione di consigliere ministeriale, 18 (7,7%) quella ispettiva e soltanto 2 (0,9%) erano in servizio presso altre amministrazioni; tra i primi dirigenti 281 (90,9%) erano titolari di uffici dirigenziali, 14 (4,6%) svolgevano altre funzioni, 10 (3,2%) avevano l'incarico di vice consigliere e soltanto 4 (1,3%) erano in servizio presso unità organiche diverse da quelle di appartenenza. Anche in questo comparto, come per i ministeri, alla dirigenza occorre associare, per gli stessi motivi, il personale inserito nei ruoli ad esaurimento che ammontava a 718 unità, di cui 57 (7,9%) svolgeva la funzione di ispettore generale del r.e. e 661 (92,1%) quella di direttore di divisione del r.e..

Infine il rapporto di composizione dirigenti/dipendenti fissava 1 dirigente ogni 458 dipendenti.

GRAF. 1 - DIRIGENTI PER QUALIFICA MINISTERI

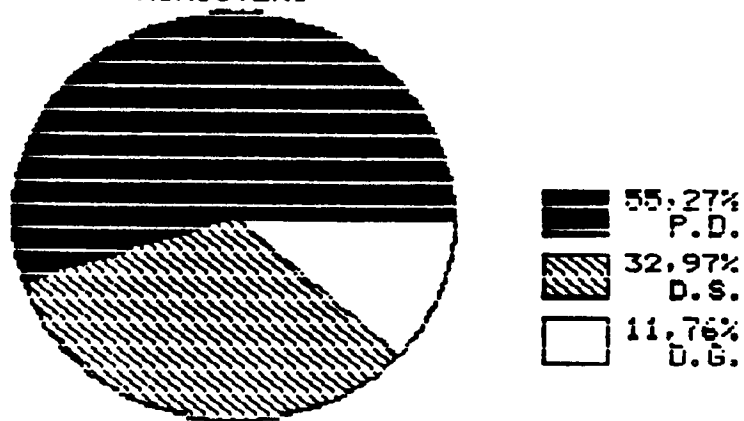

AZIENDE AUTONOME

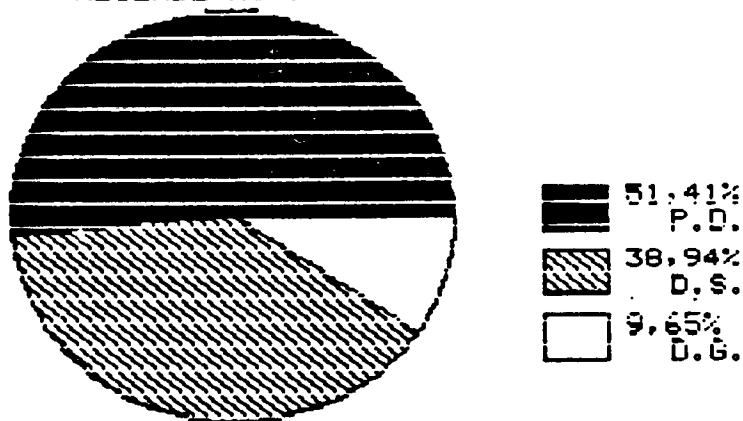

GRAF.2-DIRIGENTI PER QUALIFICA E SESSO

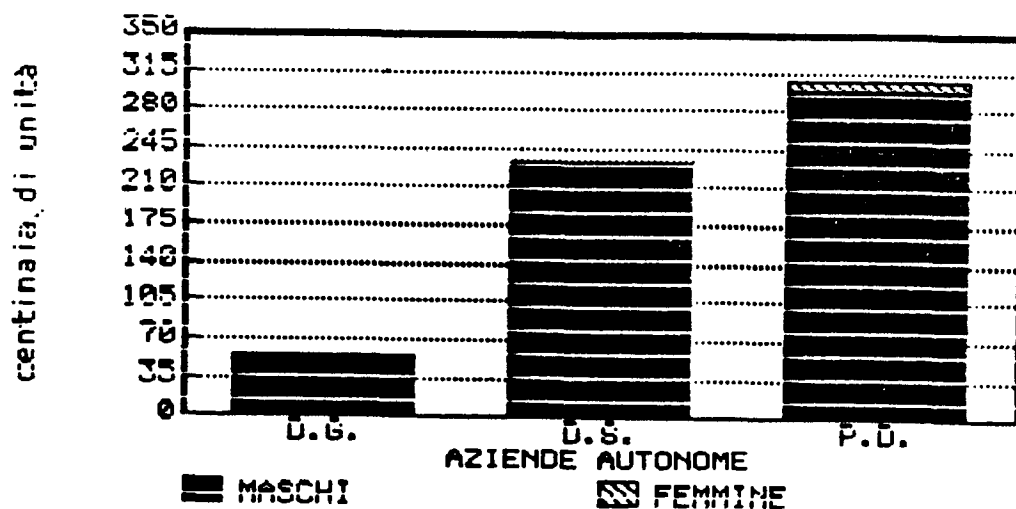
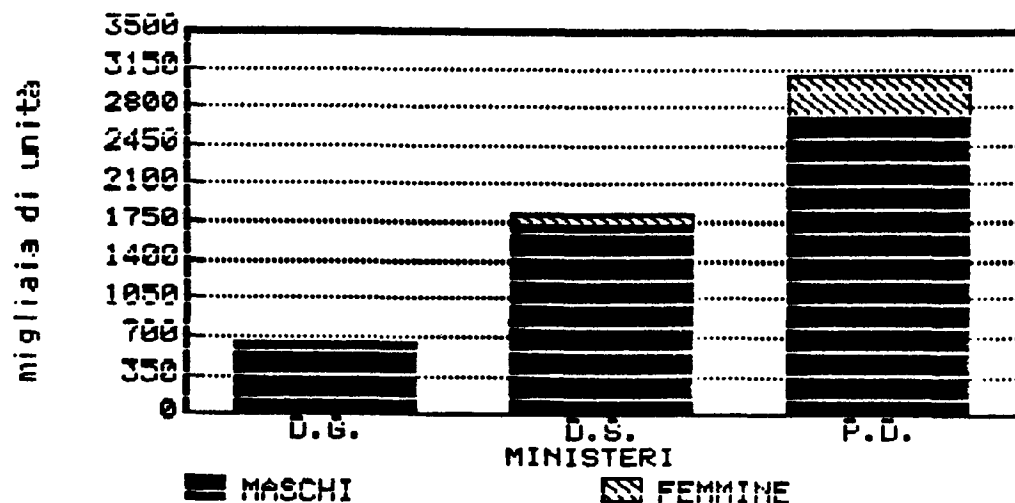

Comparto dei ministeriConsistenza del personale

Alla fine del 1986 l'organico di diritto del personale dei Ministeri ammontava a 299.499 unità, con un incremento, rispetto allo stesso periodo dell'anno precedente, di 2.070 unità, pari allo 0,7%. La lieve crescita è da attribuire prevalentemente all'incremento dell'organico del Ministero dell'Agricoltura e Foreste per effetto dell'entrata in vigore del D.L. 18.6.1986, n.282 ed alla istituzione del Ministero dell'ambiente - legge 8.7.1986, n.349-.

I presenti in servizio ammontavano a 258.821 unità con una crescita rispetto alla fine del 1985 di 11.774 unità, pari al 4,8%.

Va precisato, tuttavia, che tale crescita è da considerarsi più apparente che reale, in quanto 7.053 unità sono rappresentate da giovani, assunti ai sensi della legge 285/1977, già in servizio, e transitati, nel corso del 1986, nei ruoli del Ministero del lavoro.

Le restanti unità sono da attribuire agli effetti del D.P.C.M. 25.9.1986 e del D.P.C.M. 24.10.1986, con i quali si autorizzavano alcune amministrazioni ad assumere i vincitori di concorsi precedentemente espletati, in deroga al blocco delle assunzioni previsto dalla legge finanziaria 1986.

La ripartizione percentuale nei livelli retributivi, di seguito riportata, evidenzia come i 4/5 del personale sono compresi tra il terzo ed il sesto livello.

Liv. I	-
Liv. II	6,2
Liv. III	21,6
Liv. IV	28,0
Liv. V	12,9
Liv. VI	18,4
Liv. VII	8,7
Liv. VIII	4,2
Totale	100,0

La mancanza dei dati riferiti ad alcune amministrazioni non rende possibile la comparazione del dato assoluto, con l'analogo dell'anno precedente, tuttavia il rapporto fra dati omogenei evidenzia un incremento nel numero dei presenti, tra l'86 e l'85, di circa 11.776 unità, pari al 6,5%.

Se si tiene conto, però, di quanto precedentemente detto a proposito del Ministero del lavoro, si ha una crescita effettiva di 4.723 unità, equivalente al 2,6% del totale, e poichè il numero dei dipendenti che ha lasciato, per qualunque motivo, il servizio attivo nel corso dello stesso anno, è stato di 6.420 unità (3,3% rispetto al totale dei presenti), appare pertanto evidente come l'incremento netto risulta inferiore di 0,7 punti percentuali al tasso di uscita.

La consistenza delle donne sul complesso dei dipendenti ministeriali ha raggiunto nel corso del 1986 il 37,0% con un incremento di 6,4% punti rispetto all'anno precedente.

La crescita del rapporto di composizione donne/totale è frutto di una lievitazione della presenza femminile nelle due grandi aree in cui si può ripartire tutto il personale dei ministeri - dirigenza e ruolo ad esaurimento e personale dei livelli - i cui valori sono rispettivamente 10,2% e 38,1%.

Tale crescita, nel confermare il trend positivo già evidenziato qualche anno fa, indica chiaramente come tra i dipendenti dello Stato - dirigenza esclusa - ci si stia avviando alla progressiva femminilizzazione del personale.

L'immissione in ruolo di nuove forze giovanili - dove le donne rappresentano circa il 59% - ha avuto una certa influenza anche sulla età media dei dipendenti ministeriali (38,9 anni) abbassatasi di 1,4 anni rispetto al 1985.

Occupazione

In campo occupazionale nei ministeri a fronte di un'autorizzazione governativa a bandire concorsi per la copertura di 6.022 posti in organico, nel 1986, sono stati messi a concorso 10.807 posti, di cui: 614 (5,7%) per dirigenti, 2.112 (19,6%) per la VII qualifica funzionale (ex direttiva), 2.901 (26,9%) per la VI (ex di concetto), 3.790 (35,0%) per la IV (ex esecutiva), 999 (9,2%) per la III (ex operaia) e 391 (3,6%) per la II (ex ausiliaria). La differenza tra i posti autorizzati e quelli effettivamente messi a concorso si giustifica con il fatto che non tutte le amministrazioni riescono a bandire i concorsi nello stesso anno in cui sono stati autorizzati, per cui i posti messi a concorso ogni anno possono provenire da concorsi autorizzati precedentemente.

Sempre in tema di concorsi, 719 sono stati quelli regolarmente conclusi nel corso dell'anno - 198 per la dirigenza e 521 per le qualifiche funzionali - ai quali hanno partecipato complessivamente 321.854 candidati. In proposito, va evidenziato che, se si eccettuano i 7.783 candidati partecipanti ai concorsi per dirigenti, da considerarsi quasi tutti interni alla pubblica amministrazione, il totale residuo di 314.071 unità rappresenta circa il 17% dei disoccupati in età 14-29 anni, - circa 1.864.000: fonte ISTAT.(1)

Se si fa riferimento al titolo di studio richiesto per l'ammissione ai concorsi, emerge che il 5,8% era in possesso di una laurea, il 13,9% di un diploma di scuola secondaria superiore e l'80,3% del diploma di scuola media inferiore.

(1) - Il raffronto è stato fatto con la consistenza dei disoccupati compresi in questa classe di età in quanto si suppone che la normativa vigente, che impone il limite dei 35 anni di età per partecipare ai concorsi della pubblica amministrazione, possa ragionevolmente restringere a questa fascia la popolazione direttamente interessata.

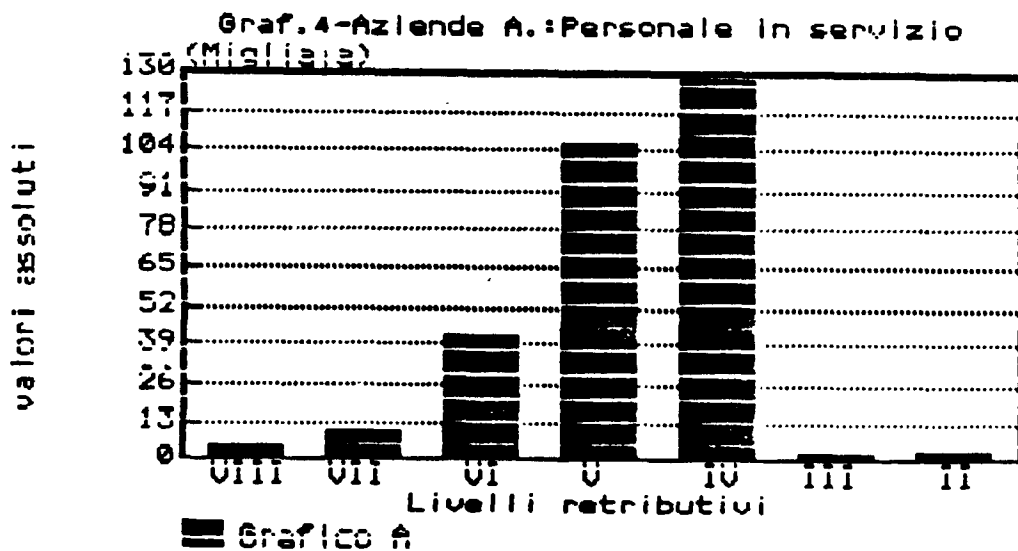
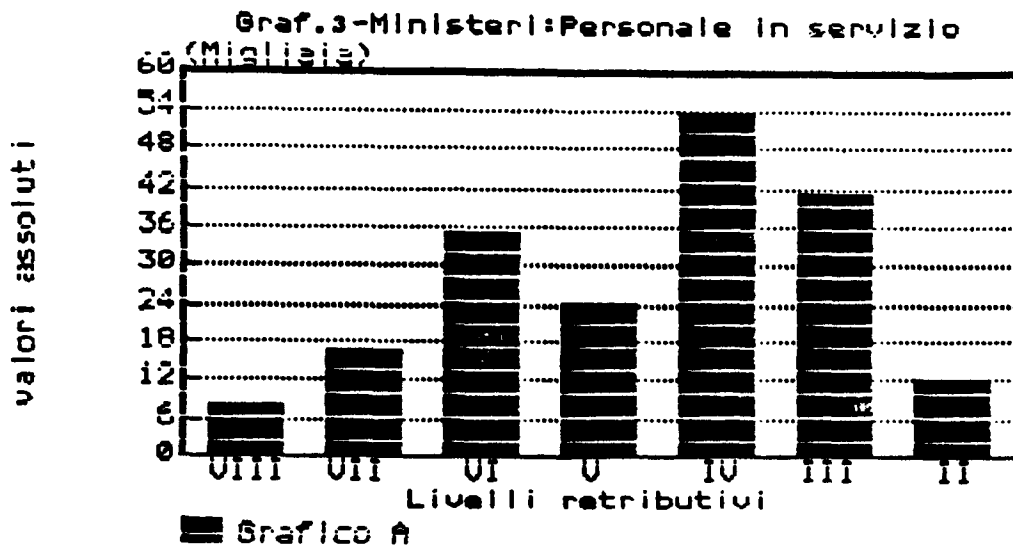

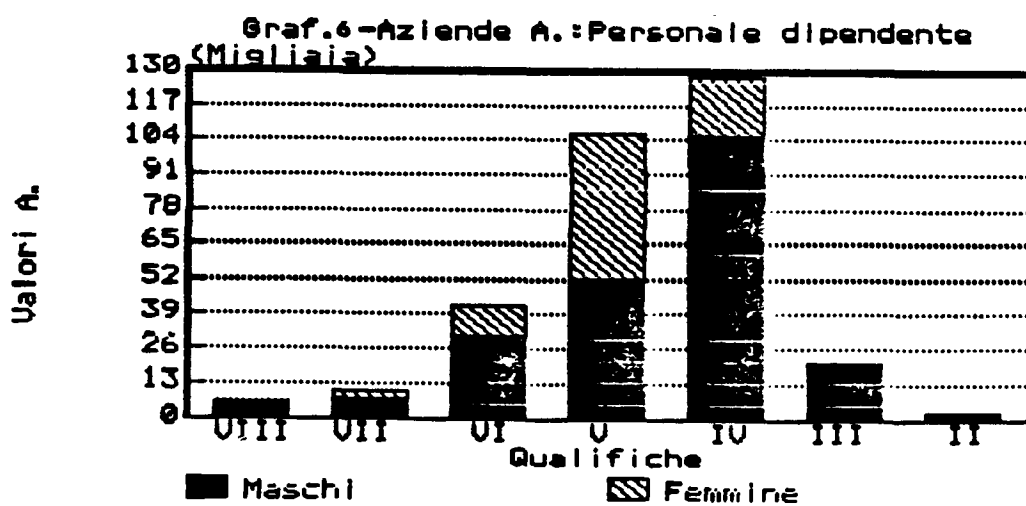
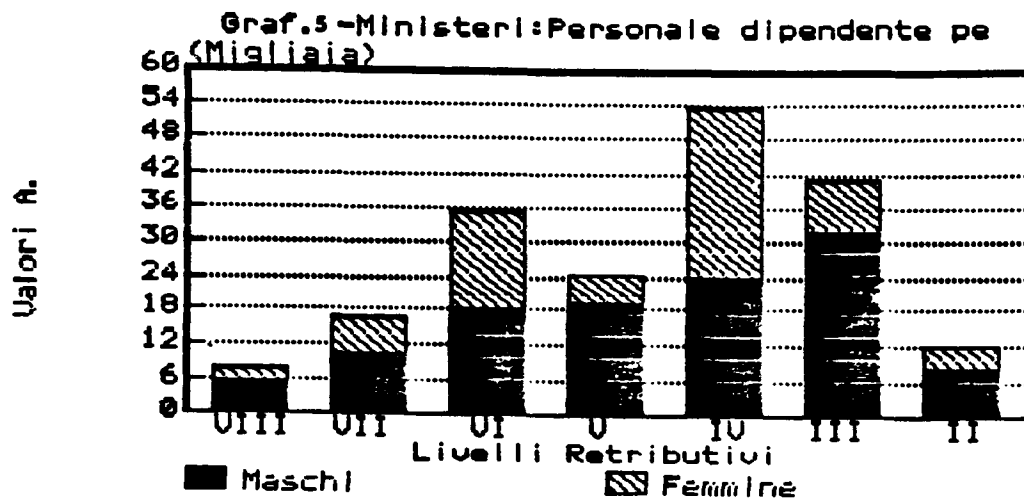

Assenteismo

La tradizionale indagine sulle assenze dal lavoro formalmente giustificate, ha riguardato, nel 1986, 200.736 dipendenti delle varie amministrazioni statali, vale a dire il 77,6% di essi; 37.471 (18,6%) prestavano servizio presso gli uffici centrali e 163.265 (81,4%) presso quelli periferici. Tale consistenza garantisce, dal punto di vista statistico, l'attendibilità del tasso di assenteismo globale (7,92%) - confermata del resto dalla scarsa variabilità rispetto ai risultati degli anni precedenti Tav. 32.

La quasi costanza del numero medio di giorni di assenza pro-capite (21 nel 1986) sta a significare, poi, che il fenomeno si è pressochè stabilizzato, tanto da considerare del tutto fisiologico un valore del tasso medio di assenteismo, oscillante fra il 7,50% e l'8,50%.

Il confronto dell'andamento del fenomeno tra le amministrazioni statali (ministeri e aziende autonome) ed il mondo industriale privato denota, come per il passato, alcune caratteristiche che ormai possiamo definire tipiche:

- nelle amministrazioni statali (8,47%) ci si assenta mediamente di più che non nel settore industriale (7,79%);
- all'interno dei due settori il tasso di assenteismo dei ministeriali (7,92%) e degli impiegati dell'industria (5,33%) è inferiore rispettivamente a quello delle aziende autonome (8,87%) e degli operai (7,85%).

Limitatamente ai soli ministeri, i dati del 1986, evidenziano una contrazione del fenomeno al Sud - dove il tasso di assenteismo è passato dal 7,99% del 1985 al 7,06% - ed una quasi stabilità al Nord - 7,45% (1985) contro il 7,56% attuale - e al Centro - 7,29% contro il 7,34% del 1985.

Come per gli anni passati l'indagine ha confermato, che:

- negli uffici centrali ci si assenta di più che in quelli periferici - 8,65% contro 7,76%;
- la differenza tra i due tassi dipende esclusivamente dalla diversa consistenza del rapporto donne/totale nelle due grandi aggregazioni centrale e periferica, pari rispettivamente allo 0,46% e 0,33%;
- tanto al centro che in periferica il tasso di assenteismo delle donne (intorno all'11%) è quasi il doppio di quello degli uomini (intorno al 6%).

L'analisi dettagliata del fenomeno rivela, poi, che: nel 56,1% dei casi la causa va imputata al congedo straordinario e/o nell'aspettativa per malattia; nel 19,7% al congedo straordinario per studio, esami, matrimonio, etc.; nell'8,0% al congedo straordinario per cure termali; il 3,9% alle aspettative ed ai permessi sindacali; il 2,5% all'aspettativa per motivi di famiglia e soltanto lo 0,9% e lo 0,5% rispettivamente allo sciopero ed all'aspettativa per cariche elettive.

In proposito si rileva, rispetto all'anno precedente, una forte contrazione delle assenze per malattia (- 8,3 punti), compensata però da consistenti incrementi nel congedo straordinario per cure termali (+ 4,7 punti) e da quello per maternità (+ 5,9 punti).

Graf. 7 - Assenteismo: Statali Industria

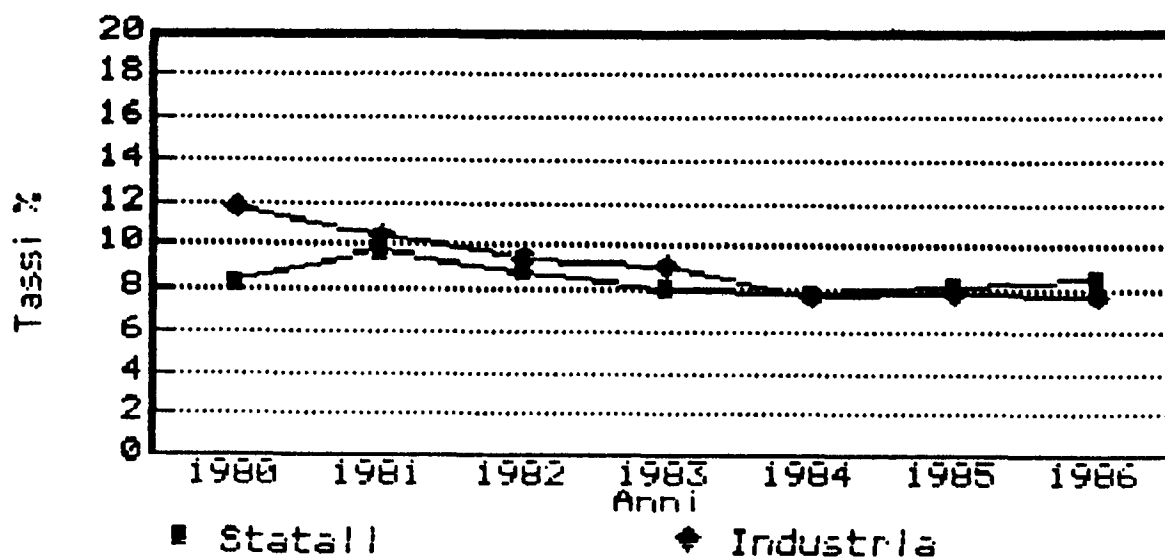

X LEGISLATURA — DISEGNI DI LEGGE E RELAZIONI - DOCUMENTI

Permessi ed aspettative sindacali

Con riferimento sempre al fenomeno assenze ed ai soli dipendenti dei ministeri, si riporta un riepilogo delle aspettative e dei permessi sindacali rilasciati nel corso del 1986, dal Dipartimento della funzione pubblica, che ne esercita per legge il coordinamento, alle organizzazioni sindacali aventi diritto.

OO.SS.	Permessi (*)		Aspettative (*)	
	n. giorni	var. 1986/85	n. unità	var. 1986/85
		%		%
CISL	83.105	+ 4,4	23	-
CGIL	81.011	+ 19,1	21	-
UIL	73.905	+ 26,6	13	- 7,1
UNSA	22.536	+ 23,4	5	+ 25,0
CISNAL	17.592	+ 40,1	3	- 25,0
DIRSTAT	3.182	+ 29,4	3	-
CISAL	5.218	+ 105,4	-	-
Totale	286.549	+ 18,5	68	- 1,4

(*) - I dati riportati in questa tabella sono riferiti al totale dei dipendenti che hanno goduto di tali concessioni e non al numero dei dipendenti a cui si è riferita l'indagine sulle assenze.

Rispetto al 1985 si è avuta una lievitazione nei permessi per complessive 44.694 giornate, pari al 18,5% ed un lieve decremento nelle aspettative (- 1,4%) che sono passate da 69 a 68.

Ipotizzando, poi, in 269 le giornate lavorative contrattuali si può supporre che circa 1.065 (286.549:269 = 1.065) dipendenti si

X LEGISLATURA — DISEGNI DI LEGGE E RELAZIONI - DOCUMENTI

siano virtualmente assentati per tutto l'anno; questo dato sale 1.133 se ad esso assommiamo anche le assenze per aspettative.

In relazione ad un trattamento economico medio annuo dei dipendenti statali di 20 milioni di lire, si stima in 22.660 milioni il costo economico complessivo sostenuto direttamente dallo Stato per tale attività, così ripartito:

a) aspettative

68 X 20 milioni = f 1.360 milioni

b) permessi

1.065 X 20 milioni = f 21.300 milioni

Totale f 22.660 milioni

La divergenza fra questi dati e quelli inviati dalle amministrazioni sulle assenze dovute a motivi sindacali (169.154 cfr. tav. 34), trova una spiegazione, oltre che nelle diverse unità di riferimento - infatti i dati delle amministrazioni sono parziali e quelli del Dipartimento della funzione pubblica sono globali - nel fatto che in molte amministrazioni risultano delle eccedenze rispetto ai limiti consentiti per legge.

Mobilità

Per quanto riguarda la mobilità interna, 7.316 sono le unità di personale che prestavano servizio in amministrazioni diverse da quella di appartenenza, con un incremento del 21,6% rispetto all'anno precedente.

Di queste: 255 (3,5%) sono i trasferiti da un'amministrazione ad un'altra, 1.077 (14,7%) i collocati in posizione di fuori ruolo e 5.984 (81,8%) comandati in amministrazioni diverse da quella di appartenenza.

Comparto delle aziende autonome

A fronte di una dotazione organica, prevista per legge, di 327.932 unità, risultavano in servizio, alla fine del 1986, 298.097 dipendenti, con un incremento rispetto allo stesso periodo dell'anno precedente di 2.618 unità, pari allo 0,9%.

Tale incremento, da imputare soprattutto alla lievitazione nel numero dei presenti in servizio nel Corpo Nazionale dei vigili del fuoco (+ 18,3%) e nell'Amministrazione delle poste (+ 0,8%) è stato mitigato dal calo registratosi nell'amministrazione dei Monopoli di Stato (- 8,3%).

Con riferimento al sesso, il rapporto donne/totale dipendenti, ammontava al 31,5%; in tale ambito va ancora una volta rilevato come del tutto inconsistente sia la presenza femminile - poco più del 5% - tra la dirigenza.

Il valore del rapporto nel complesso del comparto, seppur inferiore a quella dei ministeri di circa 7 punti, è assai vicino a quello assunto dallo stesso sul totale dei nuovi ingressi (35,4%).

Molto significativa appare in proposito la forte consistenza delle donne sul totale del personale inquadrato nel V livello funzionale, come si può evincere dai dati di seguito riportati, dove la presenza femminile - grazie al forte contributo dei dipendenti dell'amministrazione delle poste - supera il 50% del totale.

	F/MF%
Liv. VIII	21,4
" VII	25,5
" VI	27,8
" V	51,0
" IV	17,4
" III	24,0
" II	28,0

L'eccedenza fra i nuovi ingressi (8.740 unità) - presumibilmente di forze giovanili - ed il numero dei dipendenti che per qualunque

X LEGISLATURA — DISEGNI DI LEGGE E RELAZIONI - DOCUMENTI

motivo ha lasciato il servizio (6.374) nel corso dell'anno 1986, ha determinato un abbassamento a 39,2 anni dell'età media complessiva, rispetto ai 40 anni del 1985. Diversamente dai ministeri, nelle aziende il contributo più consistente al calo è venuto dall'abbassamento dell'età media degli uomini (40,5 anni contro i 41,5 dell'anno precedente), mentre quella delle donne è passata dai 36,9 anni del 1985 ai 36,3 del 1986.

Per quanto riguarda le nuove immissioni in servizio va rilevato come il 79,3% del totale spetta all'Amministrazione delle poste, seguita dai Vigili del fuoco, con il 14,5%; dall'A.S.S.T., con il 3,9%, dai monopoli, con l'1,3% e dall'A.N.A.S. con l'1,0%.

Nel corso del 1986, i dipendenti del comparto in servizio in amministrazioni diverse da quella di appartenenza sono stati 2.845 - poco meno dell'1,0% - la quasi totalità dei quali (96,1%) risulta collocata in posizione di comando.

Sempre nel corso dello stesso anno sono stati messi a concorso 2.927 posti - dirigenza compresa - mentre sono stati espletati 141 concorsi ai quali hanno partecipato 178.021 candidati, con un rapporto di derivazione rispetto alla massa dei disoccupati compresi nella classe 14 - 29 anni (1) pari al 9,6%.

L'indagine sull'assenteismo ha interessato in totale 273.794 persone (91,6% del totale) ed ha evidenziato assenze per 6.560,645 giornate, con un tasso medio complessivo dell'8,47%, superiore di 0,55 punti a quello dei dipendenti ministeriali.

Caratteristiche costanti con l'andamento del fenomeno nei ministeri sono: un tasso di assenteismo più elevato al centro (9,93%) che in periferia (8,83%) e delle donne (13,04%) rispetto agli uomini (6,72%).

Il motivo, anche qui, come per i dipendenti ministeriali, va ricercato nella maggior presenza delle donne in servizio presso uffici centrali rispetto a quelli periferici, 72,7% contro 51,0%. Con riferimento al territorio si rileva, rispetto all'anno preceden-

(1) - Vedi nota pag. 56

X LEGISLATURA — DISEGNI DI LEGGE E RELAZIONI - DOCUMENTI

te, un incremento delle assenze al centro - 9,45% contro l'8,94% del 1985 - ed una stazionarietà al nord ed al sud, i cui tassi sono stati rispettivamente 8,94% e 8,01%.

Circa le cause, il congedo straordinario o l'aspettativa per malattia si conferma al primo posto con il 68,0%, anche se in misura lievemente inferiore al passato; più consistente, invece l'incremento (+ 1,2 punti) del congedo straordinario per lavoratrici madri la cui incidenza è stata del 18,9%; il congedo straordinario per motivi di studio, esami e matrimonio ha assorbito l'8,7% del totale complessivo di assenze, mentre scarsa si presenta l'incidenza sul fenomeno delle voci congedo straordinario per cure idrotermali e simili (0,4%) e sciopero (0,6%). Occorre comunque rilevare, soprattutto per la maggior consistenza della componente operaia, che queste ultime cause hanno un peso inferiore a quello dalle stesse registrato nel comparto ministeri.

Comparto degli enti pubblici non economici

Il numero complessivo dei dipendenti facenti parte degli enti inseriti nel comparto era, alla fine del 1986, di 77.393 unità, con una riduzione rispetto all'anno precedente di 1.711 unità, pari al 2,2%. Ad esse bisogna sommare 2.813 dirigenti che, ai sensi del D.L. 11.1.1985, n. 2, convertito nella legge 8 marzo 1985, n. 72, sono stati equiparati alla dirigenza statale.

Con riferimento al 1985 va rilevata una crescita di 0,5 punti nel numero dei dirigenti, la cui incidenza sul totale è passata dal 3,0% al 3,5% ed una conseguente riduzione proporzionale della incidenza del restante personale, la cui disaggregazione per livelli risultava così composta:

		%	Var. 1986/'85
Liv.	I	0,2	+ 0,1
"	II	4,0	- 0,1
"	III	2,0	- 0,2
"	IV	14,9	+ 2,1
"	V	10,8	+ 0,1
"	VI	35,1	- 3,1
"	VII	24,3	- 0,1
"	VIII	3,3	- 2,0
"	IX	1,8	-
I [^] qual. prof.le		3,6	+ 0,4

Con riferimento agli enti che si ritiene possano essere i più rappresentativi del settore, si riporta nel seguito una breve sintesi informativa sull'organizzazione strutturale e funzionale e sull'attività svolta nel corso del 1986 da E.N.P.A.S, I.N.A.I.L. e I.N.P.S.

Comparto del personale delle istituzioni e degli enti di ricerca e sperimentazione

Alla fine del 1986 i dipendenti di questo comparto assommavano complessivamente a 19.620 unità, di cui: 629 dirigenti (2,7%); 68 del ruolo ad esaurimento (0,4%); 657 (3,3%) ricercatori; 3.734 collaboratori tecnico-professionali (19,0%) e 14.632 amministrativi e tecnici (74,6%).

La diversa metodologia di calcolo non consente di fare una comparazione con i corrispondenti dati dell'anno precedente, anche se è possibile con una certa approssimazione evidenziare nel prospetto seguente la composizione percentuale di alcune categorie di personale:

	%	Var. 1986/'85
Liv. I	-	-
" II	2,3	+ 0,3
" III	3,8	- 1,4
" IV	10,2	- 1,8
" V	16,3	- 3,7
" VI	11,0	+ 5,4
" VII	22,0	- 4,4
" VIII	5,0	+ 3,5
" IX	3,9	+ 3,5
I [^] qual. prof.le	19,0	+ 2,5
I ^o ricercatore	1,4	- 0,4
Ricercatore	1,9	-0,2

T A V O L E

PAGINA BIANCA

X LEGISLATURA — DISEGNI DI LEGGE E RELAZIONI - DOCUMENTI

Tav. 1 - AMMINISTRAZIONI STATALI: DIRIGENTI PER QUALIFICA E SESSO. Anno 1986 (1)

	MASCHI		FEMMINE		M + F	
	V.A.	%	V.A.	%	V.A.	%
MINISTERI:						
Dir. Generali	653	98,9	7	1,1	660	100,0
Dir. Superiori	1739	94,0	111	6,0	1850	100,0
Primi Dirigenti	2724	87,8	377	12,2	3101	100,0
T o t a l e	5116	91,2	495	8,8	5611	100,0
AZIENDE AUTONOME: (2)						
Dir. Generali	58	100,0	0	0,0	58	100,0
Dir. Superiori	230	98,3	4	1,7	234	100,0
Primi Dirigenti	297	96,1	12	3,9	309	100,0
T o t a l e	585	97,3	16	2,7	601	100,0

(1) - situazione comprensiva di tutti i ruoli.

(2) - escluso A.N.A.V. e Cassa D.P.

Tav. 2 - MINISTERI: DIRIGENTI PER POSIZIONE FUNZIONALE. Anno 1986 (1)

	Dir. Generali		Dir. Superiori		Primi Dirigenti		TOTALE	
	V. A.	%	V. A.	%	V. A.	%	V. A.	%
Titolari di uffici dirigenziali.	454	68,8	1090	58,9	2524	81,4	4068	72,5
Consiglieri ministeriali, aggiunti e vice.	20	3,0	276	14,9	174	5,6	470	8,4
Ispettori generali, ispettori capo e ispettori	11	1,7	287	15,5	135	4,4	433	7,7
Altre funzioni.	30	4,5	54	2,9	105	3,4	189	3,4
Fuori ruolo e comandati c/o altre amministrazioni	145	22,0	143	7,7	163	5,3	451	8,0
T O T A L E	660	100,0	1850	100,0	3101	100,0	5611	100,0

(1) - situazione comprensiva di tutti i ruoli.

X LEGISLATURA — DISEGNI DI LEGGE E RELAZIONI - DOCUMENTI

Tab. 3 - MINISTERI: DIRIGENTI PER RUOLO E SESSO - Anno 1986 (1)

VOCI	DIRIGENTI GENERALI				DIRIGENTI SUPERIORI				PRIMI DIRIGENTI				T O T A L E				S		
	AMMINISTRATIVI		TECNICI		AMMINISTRATIVI		TECNICI		AMMINISTRATIVI		TECNICI		AMMINISTRATIVI		TECNICI				
	M	F	M	F	M	F	M	F	M	F	M	F	M	F	M	F			
AMMINISTR. DE																			
PRESIDENZA C. MIN. TRI	2		22	3			47	13								24	16	87	1,6
Gabinetto	-		-	-			-	-								-	-	-	-
D. S. Inf. e P. Lett. a	1		3	1			9	3								13	4	17	-
Consiglio di Stato a)			7				3	1								10	1	11	-
Corte dei Conti			7	2			32	7								39	9	48	-
Avvocatura																			-
C. N. E. L. a)	1		5				3	2								9	2	11	-
AFFARI ESTERI a	208	1	180	6			116	16								504	23	527	9,4
AGRICOLTURA e F. a)	11		6				18	3								94	5	99	1,0
AMBIENTE b)
BENI CULTURALI e A.	9		32	23			50	38								137	97	234	4,2
BILANCIO e P. E.	12	1	10				13	8								35	9	44	0,8
COMERCIO ESTERNO	6	1	9	2			28	6								43	3	46	0,8
DIFESA	14		66				96	19								191	19	210	3,7
FINANZE a)	13		204	2			350	7								810	16	826	14,7
GRAZIA e GIUSTIZIA			78	1			245	8								345	9	354	6,3
Archivi Notarili	1		6	1			10	2								17	3	20	0,4
INDUSTRIA C. e A.	12		85	11			65	15								183	27	210	3,7
INTERNO a)	212		293	11			227	54								732	65	797	14,2
LAVORI PUBBLICI	10		18	1			24	14								187	17	204	3,6
MARINA MERCANTILE a)	19		47				220	13								286	13	299	5,3
MARINA MILITARE	8		8				19	1								36	1	37	0,7
PARTECIPAZIONI S.	6		4	1			17	3								27	4	31	0,6
PUBBLICA ISTRUZIONE	12	1	119	12			127	29								276	46	322	5,7
BARITA'	12	1	22	2			38	27								166	49	215	3,8
Instituto S. Sanita	1		3				8	3								12	3	15	0,3
I. S. P. S. L.			9				17	4								26	4	30	0,5
TESORO	9	1	87	1			167	21								284	27	311	5,5
Regiaeria C. Stato	29		194	4			286	24								509	28	537	9,6
TRASPORTI	19	1	21	1			45	3								122	5	127	2,3
TURISMO e SPETTACOLO	2		5				16	6								23	6	29	0,5
TOTALE	627	7	1528	82	0	29	2269	331	46	455	46	495	5411	695	100,0				

(1) - situazione comprensiva di tutti i ruoli.

a) - anno 1985.

b) - compreso il personale della carriera diplomatica.

.. - compreso il Corpo Forestale dello Stato.

... - esclusi i segretari comunali.

... - dati mancanti.

X LEGISLATURA — DISEGNI DI LEGGE E RELAZIONI - DOCUMENTI

TAV. 4 - MINISTRI: DIRIGENTI PER QUALIFICA, FUNZIONE E SESSO. Anno 1986 (1).

	a)																												
	PRESIDENZA CONSIGLIO MINISTRI																												
	AFFARI ESTERI																												
	AGRICOLTURA E FORESTE																												
	AMBIENTE																												
	BENI CULTURALI E AM.LI																												
	BILANCIO E P. ECONOMICA																												
	COMMERIO ESTERO																												
	DIFESA																												
	FINANZE																												
	GRAZIA E GIUSTIZIA																												
	Archivi Motorilli																												
	INDUSTRIA COMM. ART.TO																												
	INTERNO																												
	LAVORI PUBBLICI																												
	LAVORO E P. SOCIALE																												
	MARINA MERCANTILE																												
	PARTECIPAZIONI STATALI																												
	PUBBLICA ISTRUZIONE																												
	SANITA'																												
	Istituto S. Sanita																												
	I.S.P.S.B.L.																												
	TESORO																												
	Regione Generale S.																												
	TRASPORTI																												
	TURISMO E SPETTACOLO																												
	TOTALE																												
	1	2	3	4	5	6	7	8	9	10	11	12	13	14	15	16	17	18	19	20	21	22	23	24	25	26	27	28	
a) Dirigenti Generali																													
Titolari di uffici	M	2	172	9		6	1	4	13	12		1	6	125	31	8	7	3	9	12	1		8	7	11	2		61	
dirigenziali	F		1					1																					3
Consiglieri ministeriali	M					2								1	2				2	2	1			1	2			14	
	F					1													1	1			1					4	
Ispettori Generali Capo	M			1										9					1									11	
	F																											0	
Altre Funzioni	M		15				1						4	6		3									1			20	
	F																											0	
Fuori ruolo e comandati	M		20	1		2	0	1	1	1		2	71		0	1								20	7			165	
c/o altre Amministrazioni	F																											0	
T O T A L E	M	2	208	11	0	9	12	6	14	13	0	1	12	212	34	19	0	6	12	14	1	0	9	29	19	2		653	
	F	0	1	0	0	0	1	1	0	0	0	0	0	0	0	0	0	0	1	1	0	0	1	0	1	0		7	
b) Dirigenti Superiori																													
Titolari di uffici	M	10	176	6		29	1	4	17	217	68	2	86	149	11	24	7	3	95	6	2	3	10	82	10			1026	
dirigenziali	F	3	6	1		25		1		1		1	5	6					1	11			3				64		
Consiglieri ministeriali	M			11		8	7	2	11	11	4		5	31	25	1	2	1	10	85			24	22	10			290	
Appuntati	F					3	1		1	1			4	2	1				2	9			1				26		
Ispettori Generali	M			2		14			22	7	10	4	11	68		4			1				65	62	5	1		274	
	F					11																	2					13	
Altre Funzioni	M			1		3			10	3						4			9	1		6	7		3	4		81	
	F									1			2															3	
Fuori ruolo e comandati	M	4	4	1		4	2	3	1	11	0			45	3	4			9	3	1		6	20	1			120	
c/o altre Amministrazioni	F									1				3														5	
T O T A L E	M	22	180	21	0	50	10	9	71	249	70	6	96	293	49	47	9	4	123	66	3	9	100	194	37	5		1779	
	F	3	6	1	0	39	0	2	0	4	1	1	11	11	1	0	0	1	14	9	0	0	2	4	1	0		111	
c) Primi Dirigenti																													
Titolari di uffici	M	30	111	34		63	10	23	82	464	223	10	50	126	102	197	10	17	123	48	0	0	152	261	56	14		2246	
dirigenziali	F	9	18	2		57	0		11	6	0	2	14	20	16	9	1	3	27	11	3	1	21	20	3	6		278	
Vice Consigliere	M			19					10	4	12		5	31	2				5	31			3	4		1		127	
Ministeriale	F								2					15					2	23			1	1				47	
Ispettori	M									23	20		1	50		6			2				11		0	1		122	
	F									5	2			5						1								13	
Altre Funzioni	M			5		2			0	39			17			10			3			9						93	
	F			1					2				2			4						3						12	
Fuori ruolo e comandati	M	17	5	4		5	2	5	6	30	12		2	10		7	1		3	2			9	17	2			136	
c/o altre Amministrazioni	F	4	1	1		1			4	1	1			3					2	4			2	3				27	
T O T A L E	M	47	136	62	0	70	13	20	904	540	247	10	75	227	164	220	19	17	141	86	0	17	175	284	66	16		2724	
	F	12	24	4	0	40	0	0	19	12	0	2	16	24	16	13	1	3	31	39	3	4	24	24	3	6		377	

(1) situazione comprensiva di tutti i ruoli.
a) D.G. Inf. e Prop. di Letteratura, Carte dei Conti, C.N.R.L. (1985), Consiglio di Stato (1985).
b) anno 1985.
* compresa la carriera diplomatica.
** compreso il Corpo Forestale dello Stato.
*** esclusi i segretari comunali.

X LEGISLATURA — DISEGNI DI LEGGE E RELAZIONI - DOCUMENTI

Tab. 5 - AZIENDE AUTONOME DELLO STATO: DIRIGENTI PER RUOLO E SESSO, ANNO 1986 (1)

VOCI	DIRIGENTI GENERALI		DIRIGENTI SUPERIORI		PRIMI DIRIGENTI		DIRIGENTI		T O T A L E		Σ	
	AMMINISTRATIVI		TECNICI		AMMINISTRATIVI		TECNICI		F M+F			
	M	F	M	F	M	F	M	F	M	F		
AMMINISTRAZIONE	1											
A.I.N.A.			1		10	2	2	2	14	2	16	2,5
A.M.A.S.	3		2		7	1	1	6	44	1	45	6,9
A.M.A.V. *									0	0	32 a)	4,9
A.S.S.I.	3		12		12	2	2	17	62	2	64	9,8
CASSA D.P. *									0	0	19 a)	2,9
MONOPOLI	5		7		13	18	18		50	18	68	10,4
POSTE	35		104	3	48	1	44	6	260	11	271	41,6
VV.FF.									137	0	137	21,0
TOTALE	47	0	126	3	90	24	189	6	567	34	652	100,0

(1) - situazione comprensiva di tutti i ruoli.

* - dati non pervenuti.

a) - anno 1985.

X LEGISLATURA — DISEGNI DI LEGGE E RELAZIONI - DOCUMENTI

Tav. 6 - AZIENDE AUTONOME DELLO STATO: DIRIGENTI PER QUALIFICA FUNZIONE E SESSO. Anno 1986. (1)										
AMMINISTRAZIONE		A.I.N.A.	A.N.A.S.	A.N.A.V. *	A.S.S.T.	CASSA D.P. *	MONOPOLI	POSTE	VV. FF.	TOTALE
FUNZIONE		a) Dirigenti i generali								
Titolari di uffici	M	1	6		6		9	27	1	50
dirigenziali	F									0
Consiglieri ministeriali	M							1		1
	F									0
Ispettori Generali Capo	M									0
	F									0
Altre Funzioni	M									0
	F									0
Fuori ruolo e comandati	M							7		7
c/o altre Amministrazioni	F									0
T O T A L E	M	1	6	0	6	0	9	35	1	58
	F	0	0	0	0	0	0	0	0	0
b) Dirigenti i superiori										
Titolari di uffici	M		25		14		27	79	15	160
dirigenziali	F							2		2
Consiglieri ministeriali	M	1			9			9		19
Aggiunti	F							1		1
Ispettori Generali	M				2			16		18
	F									0
Altre Funzioni	M				2			28	1	31
	F							1		1
Fuori ruolo e comandati	M						1	1		2
c/o altre Amministrazioni	F									0
T O T A L E	M	1	25	0	27	0	28	133	16	230
	F	0	0	0	0	0	0	4	0	4
c) Primi dirigenti										
Titolari di uffici	M	12	13		24		31	71	120	271
dirigenziali	F	2	1		2			5		10
Vice Consigliere	M							8		8
Ministeriale	F							2		2
Ispettori	M									0
	F									0
Altre Funzioni	M				3			11		14
	F									0
Fuori ruolo e comandati	M				2			2		4
c/o altre Amministrazioni	F									0
T O T A L E	M	12	13	0	29	0	31	92	120	297
	F	2	1	0	2	0	0	7	0	12

(1) - situazione comprensiva di tutti i ruoli.

* - dati non pervenuti.

X LEGISLATURA — DISEGNI DI LEGGE E RELAZIONI - DOCUMENTI

Tav. 7 - AZIENDE AUTONOME. DIRIGENTI PER POSIZIONE FUNZIONALE. Anno 1986 (1)

	Dir. Generali		Dir. Superiori		Primi Dirigenti		TOTALE	
	V. A.	%	V. A.	%	V. A.	%	V. A.	%
Titolari di uffici dirigenziali.	50	86,2	162	69,2	281	90,9	493	82,0
Consiglieri ministeriali, aggiunti e vice.	1	1,7	20	8,5	10	3,2	31	5,2
Ispettori generali, ispettori capo e ispettori.	0,0		18	7,7	0,0		18	3,0
Altre funzioni.	0,0		32	13,7	14	4,5	46	7,7
Fuori ruolo e comandati c/o altre amministrazioni	7	12,1	2	0,9	4	1,3	13	2,2
T O T A L E	58	100,0	234	100,0	309	100,0	601	100,0

(1) - escluso A.N.A.V. e Cassa D.P.

X LEGISLATURA — DISEGNI DI LEGGE E RELAZIONI - DOCUMENTI

Tav. 8 - MINISTRI: PERSONALE DIPENDENTE .Anno 1985

Amministrazione	Organico	Presenti in servizio			TOTALE
		Dirigenti	Ruolo E.	Livelli	
PRESIDENZA CONS. MINISTRI	5660	87	61	3477	3625
Gabinetto	-			187	187
D.G.Info.e P.Letteraria	-	17	2	266	285
Avvocatura	-			300	300
Consiglio di Stato a)	-	11		544	555
Corte dei Conti	-	48	59	2117	2224
C.N.E.L.	-	11		63	74
AFFARI ESTERI *	4870	527	16	4443	4986
AGRICOLTURA E FORESTE +	2652	99	275	2016	2390
AMBIENTE b)	400				0
BENI CULTURALI E ANB.LI	22434	234	138	25221	25593
BILANCIO	256	44		189	233
COMMERCIO ESTERO	609	46	10	476	532
DIFESA	72184	210	83	51921	52214
FINANZE a)	60006	826	2479	66115	69420
GRAZIA E GIUSTIZIA	39279	354	727	32713	33794
Archivi Notarili	-	20	16	557	593
INDUSTRIA COME ART.TO	2085	210	18	1231	1459
INTERNO **	26684	797	57	15584	16438
LAVORI PUBBLICI	6253	204	68	4177	4449
LAVORO E PREVIDENZA SOC.	13252	299	340	15751	16390
MARINA MERCANTILE a)	1435	37	36	810	883
PARTECIPAZIONI STATALI	177	31		102	133
PUBBLICA ISTRUZIONE	11173	322	303	10793	11418
SANITA'	2710	215	16	2113	2344
Istituto S.di Sanità ***	-	15	3	1021	1039
I.S.P.E.S.L.****	-	30		1021	1051
TESORO	21371	311	148	9242	9701
Regioneria Gen. Stato		537	151	4356	5044
TRASPORTI	5540	127	65	5141	5333
TURISMO E SPETTACOLO	469	29	1	351	381
T O T A L E	299499	5611	5011	258821	269443

a)- anno 1985.

* - compreso il personale della carriera diplomatica.

+ - escluso il Corpo Forestale dello Stato

** - escluse n.18 unità del ruolo speciale e n.179 del ruolo ad esaurimento ex G.N.A.Trieste.

*** - esclusi i ricercatori

**** - compreso il ruolo professionale.

b)- dati non pervenuti.

X LEGISLATURA — DISEGNI DI LEGGE E RELAZIONI - DOCUMENTI

Tav. 9 - MINISTERI: DIPENDENTI PER QUALIFICA E SESSO. Anno 1986
Rapporti %

Amministrazione	Dirigenti		Ruolo Es.to		Livelli		T O T A L E		M:F
	M	F	M	F	M	F	M	F	
PRESIDENZA CONS. MINISTRI	81,6	18,4	63,9	36,1	52,4	47,6	53,3	46,7	100,0
Gabinetto					50,8	49,2	50,8	49,2	100,0
D.G. Info. e P. Letteraria	76,5	23,5	50,0	50,0	48,5	51,5	50,2	49,8	100,0
Avvocatura					60,7	39,3	60,7	39,3	100,0
Consiglio di Stato a)	90,9	9,1			60,7	39,3	61,3	38,7	100,0
Corte dei Conti	81,3	18,8	64,4	35,6	49,7	50,3	50,8	49,2	100,0
C.M.E.L. a)	81,8	18,2			50,8	49,2	55,4	44,6	100,0
AFFARI ESTERI *	95,6	4,4	68,8	31,3	56,0	44,0	60,3	39,7	100,0
AGRICOLTURA E FORESTE + AMBIENTE b)	94,9	5,1	85,5	14,5	72,7	27,3	75,1	24,9	100,0
BENI CULTURALI E AMB.LI	58,5	41,5	39,9	60,1	62,2	37,8	62,0	38,0	100,0
BILANCIO	79,5	20,5			56,6	43,4	60,9	39,1	100,0
COMMERCIO ESTERO	93,5	6,5	80,0	20,0	45,8	54,2	50,6	49,4	100,0
DIFESA	91,0	9,0	95,2	4,8	79,3	20,7	79,4	20,6	100,0
FINANZE b)									
GRAZIA E GIUSTIZIA	97,5	2,5	99,6	0,4	52,7	47,3	54,2	45,8	100,0
Archivi Notarili	85,0	15,0	62,5	37,5	55,3	44,7	56,5	43,5	100,0
INDUSTRIA COMM. E ART. TO	87,1	12,9	100,0	0,0	64,6	35,4	68,3	31,7	100,0
INTERNO **	91,8	8,2	91,2	8,8	46,0	54,0	48,3	51,7	100,0
LAVORI PUBBLICI	91,7	8,3	92,6	7,4	84,2	15,8	84,6	15,4	100,0
LAVORO E PREVIDENZA SOC.	95,7	4,3	90,6	9,4	54,9	45,1	56,3	43,7	100,0
MARINA MERCANTILE b)									
PARTECIPAZIONI STATALI	87,1	12,9			67,6	32,4	72,2	27,8	100,0
PUBBLICA ISTRUZIONE	85,7	14,3	79,9	20,1	43,6	56,4	45,8	54,2	100,0
SANITA'	77,2	22,8	81,3	18,8	53,2	46,8	55,6	44,4	100,0
Istituto S. di Sanità ***	80,0	20,0	33,3	66,7	55,8	44,2	56,1	43,9	100,0
I.S.P.E.S.L. ****	86,7	13,3			71,6	28,4	72,0	28,0	100,0
TESORO	91,3	8,7	82,4	17,6	53,8	46,2	55,4	44,6	100,0
Ragioneria Gen. Stato	94,8	5,2	83,4	16,6	54,8	45,2	59,9	40,1	100,0
TRASPORTI	96,1	3,9	90,8	9,2	67,0	33,0	68,0	32,0	100,0
TURISMO E SPETTACOLO	79,3	20,7	100,0	0,0	44,4	55,6	47,2	52,8	100,0
T O T A L E	91,2	8,8	86,8	13,2	61,9	38,1	63,0	37,0	100,0

a) - anno 1985.

* - compreso il personale della carriera diplomatica.

+ - escluso il Corpo Forestale dello Stato.

** - escluse n.18 unità del ruolo speciale e n.179 del ruolo ad esaurimento ex G.M.A.Trieste.

*** - esclusi i ricercatori.

**** - compreso il ruolo professionale.

)- dati non pervenuti.

X LEGISLATURA — DISEGNI DI LEGGE E RELAZIONI - DOCUMENTI

Tav. 10 - MINISTRI-PRESENTI IN SERVIZIO PER QUALIFICHE E SESSO, Anno 1986

Amministrazione	Livello VIII		Livello VII		Livello VI		Livello V		Livello IV		Livello III		Livello II		T O T A L E		
	M	F	M	F	M	F	M	F	M	F	M	F	M	F	M	F	
PRESIDENZA CONS. MINISTRI	100	86	160	100	253	346	375	273	443	742	107	11	295	59	1071	1654	3477
Gabinetto				4	3	11	22	21	32	50	24	4	14	2	95	92	107
B.C. Info. e P. Letteraria	4	9	10	31	11	27	33	17	36	50	9	1	10	2	129	137	266
Avvocatura			4	7	12	16	56	42	27	44	50	3	25	6	102	118	300
Consiglio di Stato a)	32	13	52	31	81	78	27	7	100	70	10	2	28	13	330	214	544
Corte dei conti	70	63	80	106	146	212	230	133	247	514	73	1	207	35	1053	1064	2117
C. N. E. L.	2	1	6	9	4	2	7	1	1	14	13	1	3	1	32	31	63
AFFARI ESTERI *	114	18	472	260	424	532	405	210	573	855	200	14	214	56	2490	1953	4443
AGRICOLTURA E FORESTE *	83	30	355	107	164	84	118	84	61	101	409	62	275	83	1465	551	2016
AMBIENTE (..)																	
BENI CULTURALI E ANTIQ.	156	256	1042	1776	1820	2047	1120	229	6572	2560	3959	2101	999	610	15484	9537	25221
DILAZIONE	6	6	20	16	13	14	10	11	14	33	25	2	11	2	107	82	189
COMERCIO ESTERO	19	10	24	10	10	12	57	53	52	154	31	5	25	6	218	250	476
DIFESA	390	76	1234	282	800	331	10706	1472	3082	1783	22103	6279	2067	500	41198	10723	51921
FINANZE (..)																	
GRAZIA E GIUSTIZIA	1579	333	1244	619	4635	4700	1126	504	4256	8627	2108	210	2290	314	17246	15467	32713
ARCHIVI NOTARILI	18	12	59	43	18	14	62	26	69	128	53	0	29	10	308	249	557
INDUSTRIA COMM. E ART. TO	99	27	277	106	161	119	70	40	67	128	81	0	32	0	795	436	1231
INTERNO **	644	300	426	425	1445	2042	700	658	1849	3923	1353	290	724	765	7161	8423	15584
LAVORI PUBBLICI	96	7	866	62	587	105	636	175	931	268	392	43	0	1	3516	661	4177
LAVORO E PREVIDENZA SOC.	372	55	1129	508	4679	1904	850	848	1155	3600	148	11	307	105	8640	7111	16751
MARINA MERCANTILE (.)																	
PARTICIPAZIONI STATALI	20	4	4	7	3	3	0	3	23	16	10	10	4	4	69	33	102
PUBBLICA ISTRUZIONE	474	285	736	803	1072	1746	406	193	1220	2700	172	10	626	342	4706	6087	10793
SANITA'	92	52	298	283	139	235	70	118	422	256	37	10	66	35	1124	989	2113
Istituto S. di Sanità ***	2	5	108	30	87	144	91	31	147	152	131	09	4	4	570	451	1021
I.S.P.E.S.L. ****	24	3	306	52	192	137	69	31	113	67	15	15	12	731	290	1021	
TESORO	775	466	541	319	759	1103	1006	416	1314	1722	277	39	299	206	4971	4271	9242
Regione Gen. Stato	525	184	436	291	340	599	358	137	451	665	134	9	141	86	2385	1971	4356
TRASPORTI	127	7	651	113	795	410	631	196	792	856	210	13	232	100	3446	1695	5141
TURISMO E SPETTACOLO	7	4	33	10	0	19	29	26	25	105	29	5	25	16	156	195	351
T O T A L E	5750	2220	10421	6276	18417	16826	18927	5773	24431	29449	32160	9225	8693	3312	118007	73089	191896

.....

a) - anno 1985.

* - compreso il personale della carriera diplomatica.

** - escluso il Corpo Forestale dello Stato.

*** - escluse n. 18 unità del ruolo speciale e n. 179 del ruolo ad esaurimento ex C.N.A. Trieste.

**** - esclusi i ricercatori.

..... - compreso il ruolo professionale.

... - dati non pervenuti.

X LEGISLATURA — DISEGNI DI LEGGE E RELAZIONI - DOCUMENTI

Tav.11 - AZIENDE AUTONOME: PERSONALE DIPENDENTE. Anno 1986

Presenti in servizio

	Organico	Dirigenti	Ruolo E.	Qualifiche	TOTALE
Amministrazione					
A.I.N.A.	463	16	3	248	267
A.N.A.S.	13246	45	58	12050	12153
A.N.A.V.	4830	32	0	2949	2981 *
A.S.S.I.	16067	64	113	12793	12970
CASSA D.P.	690	19	6	489	514 *
MONOPOLI	18120	50	31	14630	14711
POSTE	250288	260	477	235541	236278
VV.FF.	24228	137	1	22835	22973
TOTALE	327932	652	689	298097	299438

* - Anno 1985

X LEGISLATURA — DISEGNI DI LEGGE E RELAZIONI - DOCUMENTI

Tab. 12 - AZIENDE AUTONOME: DIPENDENTI PER QUALIFICA E SESSO, Anno 1986

Qualifica	Livello VIII		Livello VII		Livello VI		Livello V		Livello IV		Livello III		Livello II		T O T A L E		
	M	F	M	F	M	F	M	F	M	F	M	F	M	F	M + F		
Amministrazione	13	1	44	17	22	24	15	6	15	43	15	11	11	84	157	91	248
A.I.N.A.	145	M	356	34	686	119	1103	63	7748	292	811	115	506	0	11335	715	12050
A.N.A.G.															0	0	0
A.N.A.V.															0	0	0
A.S.B.T.	913	439	1496	588	2426	2068	1682	1290	995	559	23	32	169	113	7704	5089	12793
CASSA D.P.															0	0	0
MONOPOLI	306	7	411	24	925	264	4051	120	4341	2587	1078	492	19	5	11131	3499	14630
POSTE	2753	682	4915	1904	23106	9184	42057	53022	77243	18036	143	18	1724	754	151941	83600	235541
VI.F.F.	47	1	331	15	3423	94	3513	22	14695	661	8	25	25	22042	793	22835	
TOTALE	4177	1138	7555	2582	30588	11753	52421	54523	105837	22178	2078	657	2454	956	204310	93787	298097

* - dati non pervenuti.

Tab. 13 - AZIENDE AUTONOME: DIPENDENTI PER QUALIFICA E SESSO, Anno 1986

Qualifica	Rapporti X		Livello VII		Livello VI		Livello V		Livello IV		Livello III		Livello II		T O T A L E		
	M	F	M	F	M	F	M	F	M	F	M	F	M	F	M + F		
Amministrazione	92,9	7,1	79,5	20,5	47,8	52,2	71,4	28,6	25,9	74,1	100,0	0,0	100,0	0,0	63,3	36,7	100,0
A.I.N.A.	94,8	5,2	90,6	9,2	85,2	14,8	94,6	5,4	96,4	3,6	87,6	12,4	85,8	14,2	94,1	5,9	100,0
A.N.A.G.																	
A.N.A.V.																	
A.S.B.T.	67,5	32,5	71,8	28,2	54,0	46,0	56,6	43,4	64,0	36,0	41,8	582	59,9	40,1	60,2	39,8	100,0
CASSA D.P.																	
MONOPOLI	97,8	2,2	94,5	5,5	77,8	22,2	97,1	2,9	62,7	37,3	68,7	31,3	79,2	20,8	76,1	23,9	100,0
POSTE	80,1	19,9	72,1	27,9	71,6	28,4	44,2	55,8	81,1	18,9	88,8	11,2	69,6	30,4	64,5	35,5	100,0
VI.F.F.	97,9	2,1	95,7	4,3	97,3	2,7	99,4	0,6	95,7	4,3	100,0	0,0	100,0	0,0	96,5	3,5	100,0
TOTALE	78,6	21,4	74,5	25,5	72,2	27,8	49,0	51,0	82,6	17,4	76,0	24,0	72,0	28,0	68,5	31,5	100,0

* - dati non pervenuti.

X LEGISLATURA — DISEGNI DI LEGGE E RELAZIONI - DOCUMENTI

TA.V.14 - MINISTRI: MOBILITA' INTERNA - ANNO 1986

Movimento	Trasferimento		Fuori ruolo		Comando		Servizio temporaneo		TOTALE				
	Da altra	Presso	Da altra	Presso	Da altra	Presso	Da altra	Presso					
	Am.ne	altra A.ne	Am.ne	altra A.ne	Pub. Am.ne	Enti Pub. Am.ne	Pub. Am.ne	Enti Pub. Am.ne					
Amministrazione	6	0	48	1	0	0	42	0	705	0	0	0	802
PRESIDENZA COMB. MINISTRI	-	-	-	-	-	-	-	-	-	-	-	-	-
Gabinetto	-	-	-	-	-	-	-	-	-	-	-	-	-
D.G. Inf. e P. Letteraria	-	-	9	1	-	-	3	-	30	-	-	-	43
Avvocatura	-	-	9	-	-	-	-	-	6	-	-	-	15
Consiglio di Stato
Corte dei Conti	6	-	29	-	-	-	38	-	665	-	-	-	738
C.M.E.L.	-	-	1	-	-	-	1	-	4	-	-	-	6
AFFARI ESTERI	-	-	20	12	49	-	60	-	119	1	-	-	261
AGRICOLTURA E FORESTE	-	-	17	2	-	-	60	-	37	-	-	-	151
AMBIENTE
BENI CULTURALI E MONUM.	-	-	32	-	4	-	849	-	70	2	-	-	969
BILANCIO	-	-	8	2	5	-	13	-	72	25	-	-	126
COMMERCIO ESTERO	1	-	15	4	1	-	25	-	20	2	-	-	69
DIFESA	-	-	66	-	2	-	163	-	35	-	-	-	266
FINANZE
GRAZIA E GIUSTIZIA	1	37	252	-	-	-	109	-	3	-	-	-	403
Archivi Motoristi	4	11	-	-	-	-	-	-	-	-	-	-	15
INDUSTRIA COMMERCIO E ART	1	-	10	-	-	-	53	-	72	204	-	-	341
INTERNO	-	-	380	-	-	-	110	-	56	6	-	-	552
LAVORI PUBBLICI	-	-	5	-	-	-	13	-	23	2	-	-	45
LAVORO E PREVIDENZA SOC.L	-	-	37	-	-	-	74	-	795	311	-	-	1217
MARINA MERCANTILE
PARTICIPAZIONI STATALI	-	3	1	1	-	-	1	-	47	1	-	-	54
PUBBLICA ISTRUZIONE	-	1	22	-	-	-	86	-	13	-	-	-	124
SANITA'	1	9	5	3	-	-	40	-	66	12	-	-	278
Istituto Superiore di S.	-	-	1	1	-	-	7	-	2	-	-	-	13
I.S.P.E.S.L.	-	-	-	-	-	-	9	-	3	2	-	-	15
TESORO	79	101	37	2	1	-	565	-	667	1	-	-	1454
Regione Generale S.	-	-	7	6	-	-	4	-	4	-	-	-	22
TRASPORTI	-	-	8	4	-	-	32	-	40	-	-	-	93
TURISMO E SPETTACOLO	-	-	-	-	-	-	7	-	39	-	-	-	46
T O T A L E	93	162	971	38	62	6	2322	1002	2403	257	0	0	7316

 * - compreso il personale della D.G. dell'Economia Montana e delle Foreste.
 - dati non pervenuti.

X LEGISLATURA — DISEGNI DI LEGGE E RELAZIONI - DOCUMENTI

Tav. 15 - AZIENDE AUTONOME: MOBILITA' INTERNA .Anno 1986

Movimento	Trasferimento		Fuori ruolo		Comando		Servizio temporaneo		TOTALE
	Da altra Amm.ne	Ad altra Amm.ne	Presso altra A.ne	Da altra Amm.ne	Presso altra A.ne	Da altra Amm.ne	Presso altra A.ne	Presso A.ne	
Amministrazione									
A.I.N.A.	-	-	-	-	-	119	7	-	126
A.N.A.S.	-	-	-	-	-	5	-	-	45
A.N.A.V.*	-	-	4	-	-	339	2	517	862
A.S.S.I.	-	-	-	-	-	-	-	-	0
CASSA D.P.*	-	-	-	-	2	59	-	-	100
MONOPOLI	39	-	63	-	-	1220	162	239	1684
POSTE	-	-	4	-	-	6	-	-	28
VV.FF.	0	39	71	2	0	1664	164	880	2845
TOTALE	0	39	71	2	0	1664	164	880	2845

* - dati non pervenuti.

X LEGISLATURA — DISEGNI DI LEGGE E RELAZIONI - DOCUMENTI

TAV.16 -MINISTERI:CESSAZIONE DEL RAPPORTO DI LAVORO PER CAUSA.ANNO 1986

Causa Amministrazione	Dispensa dal servizio	Destitu- zione	Dimissioni	Decadenza	Colloca- mento a riposo o decesso	Altre	TOTALE
PRESIDENZA CONS.MINISTRI	0	0	37	0	73	11	121
Gabinetto	-	-	2	-	4	1	7
D.G.Inf.e P.Letteraria	-	-	6	-	2	1	9
Avvocatura	-	-	10	-	7	9	26
Consiglio di Stato	0
Corte dei Conti	-	-	19	-	57	-	76
C.N.E.L.	-	-	-	-	3	-	3
AFFARI ESTERI	-	-	46	-	87	1	134
AGRICOLTURA E FORESTE *	34	1	96	13	95	213	452
AMBIENTE	0
BENI CULTURALI E AMB.LI	4	-	128	27	192	180	531
BILANCIO	1	-	1	-	1	3	6
COMMERCIO ESTERO	-	-	6	-	8	7	21
DIFESA	177	1	785	34	635	131	1763
FINANZE	0
GRAZIA E GIUSTIZIA	22	4	164	17	375	325	907
Archivi Notarili	1	-	8	1	11	11	32
INDUSTRIA COMMERCIO E ART.	2	-	19	1	35	15	72
INTERNO	16	2	89	-	245	88	440
LAVORI PUBBLICI	3	-	88	-	183	-	274
LAVORO E PREVIDENZA SOC.LE	8	1	461	184	87	-	741
MARINA MERCANTILE	0
PARTECIPAZIONI STATALI	-	-	2	-	1	-	3
PUBBLICA ISTRUZIONE	22	-	79	15	-	-	116
SANITA'	2	-	23	2	40	9	76
Istituto Superiore di S.	1	-	20	2	14	2	39
I.S.P.E.S.L.	-	-	14	-	11	-	25
TESORO	20	-	96	7	133	8	264
Ragioneria Generale S.	4	-	48	1	76	69	198
TRASPORTI	4	2	91	2	90	5	194
TURISMO E SPETTACOLO	-	-	6	-	5	-	11
T O T A L E	321	11	2307	306	2397	1078	6420

* - compreso il personale del Crpo Forestale dello Stato.

.. - dati non pervenuti.

X LEGISLATURA — DISEGNI DI LEGGE E RELAZIONI - DOCUMENTI

Tav.17 -AZIENDE AUTONOME:CESSAZIONE DEL RAPPORTO DI LAVORO PER CAUSA.ANNO1986

Notivo	Dispensa dal servizio	Destitu- zione	Dimissioni	Decadenza	Colloca- mento a riposò o decesso	Altre	TOTALE
Amministrazione							
A.I.N.A.	-	-	-	-	2	-	2
A.N.A.S.	29		83	7	357	44	520
A.N.A.V. *							0
A.S.S.T.	13		163	7	125	38	351
CASSA D.P. *							0
MONOPOLI	6	3	272	6	141	44	472
POSTE	218	42	1740	52	2649		4701
VV.FF.	42	1	167	9	102	7	328
TOTALE	313	46	2425	81	3376	133	6374

* - dati non pervenuti.

X LEGISLATURA — DISEGNI DI LEGGE E RELAZIONI - DOCUMENTI

Tav. 18 - MINISTRI: NUOVE IMMISSIONI IN SERVIZIO. ANNO 1986

AMMINISTRAZIONE	Dirigenti	CARRIERA O LIVELLO		L.VI	L.V	L.IV	L.III	L.II	T O T A L E	
		L.VIII	L.VII						M-F	F
PRES. CONS. MINISTRI	0	0	1	14	1	11	1	1	29	17
Gabinetto									0	
D.G. Inf. Pr. L.a			1	11	1	5	1		19	11
Avvocatura G.S.to				3		1		1	5	2
Consiglio di S.to									0	
C.N.E.L.						5			5	4
Corte dei Conti									0	
AFFARI ESTERI			28	57		13		22	120	55
AGRICOLTURA E F. *		9	4	11	2	24	11	41	102	36
AMBIENTE									0	
BENI CULTURALI ED A. *			52	166		40	2003	21	2282	1169
BILANCIO E P. EC.			1	1		3		3	8	4
COMMERCIO ESTERO			6	7	1	46		4	64	43
DIFESA			21	37		610	498	74	1240	217
FINANZE **									0	
GRAZIA E GIUSTIZIA		3	366	1277		2410	1	324	4381	2737
Archivi Notarili			15	2		2			19	5
INDUSTRIA COM. ART. TO				7	1		18	4	30	10
INTERNO		16	232	270	84	251	303	350	1506	940
LAVORI PUBBLICI			6	1		6	60	2	75	8
LAVORO E P. SOCIALE *			411	2015	202	4209		216	7053	4729
MARINA MERCANTILE **									0	
PARTECIPAZIONI STATALI									0	
PUBBLICA ISTRUZIONE			11	88		328		129	556	329
SANITA'		1	13	4		20		38	76	23
Istituto S. Sanita'									0	
I.S.P.E.S.L.									0	
TESORO				39		391		54	484	284
Ragioneria G. Stato			10	48		12		35	105	54
TRASPORTI			5	9		27	4	11	56	18
TURISMO E SPETTACOLO			2	1		6		1	10	3
TOTALE	0	29	1184	4054	291	8409	2899	1330	18196	10681

 + compreso il personale del Corpo Forestale dello Stato.

* compreso il personale assunto ex l.285/77 già in servizio ed immesso in ruolo nell'anno 1986.

** dati non pervenuti.

X LEGISLATURA — DISEGNI DI LEGGE E RELAZIONI - DOCUMENTI

Tav. 19 - AZIENDE AUTONOME: NUOVE IMMISSIONI IN SERVIZIO. Anno 1986

AMMINISTRAZIONE	Dirigenti	CARRIERA O LIVELLO							T O T A L E	
		L.VIII	L.VII	L.VI	L.V	L.IV	L.III	L.II	N+F	F
A.I.R.A.	-	-	-	-	-	-	-	-	-	-
A.N.A.S.	-	-	-	49	-	33	-	5	87	16
A.N.A.V. *	-	-	-	-	-	-	-	-	0	-
A.S.S.T.	-	-	3	18	121	3	51	141	337	164
CASSA D.P. *	-	-	-	-	-	-	-	-	0	-
MONOPOLI	-	3	3	52	44	9	1	2	114	19
POSTE	-	-	154	31	2465	3698	-	586	6934	2875
VV.FF.	-	-	37	25	-	1206	-	-	1268	21
TOTALE	0	3	197	175	2630	4949	52	734	8740	3095

* - dati non pervenuti.

X LEGISLATURA — DISEGNI DI LEGGE E RELAZIONI - DOCUMENTI

TAV.20 -MINISTERI:DIPENDENTI PER ETA' MEDIA E PER SESSO.Anno 1986

Amministrazione	Età media in anni		
	M	F	M·F
PRESIDENZA CONS.MINISTRI	43,1	36,4	40,0
Gabinetto	43,3	36,0	39,7
D.G.Info.e P.Letteraria	45,9	40,9	43,4
Avvocatura	44,6	36,8	42,4
Consiglio di Stato.
Corte dei Conti	42,2	35,8	39,1
C.N.E.L.	50,0	36,7	45,1
AFFARI ESTERI	44,7	39,0	42,5
AGRICOLTURA E FORESTE *	44,7	40,8	43,7
AMBIENTE
BENI CULTURALI E ANB.LI	40,0	35,5	38,3
BILANCIO	45,6	39,8	43,3
COMMERCIO ESTERO	45,4	37,3	41,4
DIFESA	37,3	36,9	37,2
FINANZE
GRAZIA E GIUSTIZIA	42,9	36,0	39,7
Archivi Notarili	43,7	39,1	41,7
INDUSTRIA COMMERCIO E A.	44,3	36,7	41,9
INTERNO **	40,0	32,7	36,3
LAVORI PUBBLICI	44,6	40,0	43,9
LAVORO E PREVIDENZA S.	44,5	32,5	39,2
MARINA MERCANTILE
PARTECIPAZIONI STATALI	48,3	39,6	45,9
PUBBLICA ISTRUZIONE
SANITA'	43,8	40,5	42,4
Istituto S.di Sanità ***	41,7	35,6	39,0
I.S.P.E.S.L.	48,8	44,3	47,9
TESORO	41,4	35,5	38,8
Ragioneria G.Stato	44,9	36,6	41,6
TRASPORTI	43,3	36,7	41,2
TURISMO E SPETTACOLO	45,0	36,9	40,7
T O T A L E	40,7	35,6	38,9

-
- * - compreso il personale della carriera diplomatica
 - + - escluso il personale del Corpo Forestale dello Stato
 - ** - esclusi i segretari comunali.
 - *** - esclusi i ricercatori.
 - .. - dati non pervenuti.

X LEGISLATURA — DISEGNI DI LEGGE E RELAZIONI - DOCUMENTI

Tav. 2) - AZIENDE AUTONOME: ETA' MEDIA DEL PERSONALE. ANNO 1986

Amministrazione	Età media in anni		
	M	F	M+F
A.I.N.A.	46,7	37,0	40,4
A.N.A.S.	44,8	38,6	44,4
A.N.A.V. *			
A.S.S.T.	43,0	45,1	43,8
CASSA D.P. *			
HONOPOLI	41,3	39,8	40,9
POSTE	40,7	35,6	38,9
VV.FF.	35,9	32,1	35,8
TOTALE	40,5	36,3	39,2

* - dati non pervenuti.

Tav. 22 - MINISTERI: NUMERO DI POSTI COMPLESSIVI, DISTINTI PER QUALIFICA FUNZIONALE, PREVISTI DAI CONCORSI AUTORIZZATI NEL 1986

AMMINISTRAZIONE	I	II	III	IV	V	VI	VII	TOTALE
AFFARI ESTERI		68				78	28	174
AGRICOLTURA E FORESTE		6		4		2	10	22
AVVOCATURA STATO		10		27				37
BILANCIO				4		6	18	28
CONSIGLIO DI STATO		59		47			45	151
DIFESA		168		125		591	295	1179
FINANZE							23	23
INTERNO - AMM. CIVILE		144	492	3	137	339	169	1284
INTERNO - POLIZIA						590	488	1078
LAVORI PUBBLICI		58		204		250	20	532
LAVORO E PREV. SOCIALE		35		927		73	147	1182
MOTORIZZAZIONE CIVILE							30	30
TESORO		44		30			222	296
TURISMO E SPETTACOLO		6						6
TOTALE		598	492	1371	137	1929	1495	6022

* - legge 138/84

X LEGISLATURA — DISEGNI DI LEGGE E RELAZIONI - DOCUMENTI

Tav. 23 - MINISTRI: NUMERO POSTI NESSI A CONCORSO NEL 1986

Carriera o qualifica	Dirigenza Liv.VII	Liv.VI	Liv.IV	Liv.III	Liv.II	Totale
Amministrazione						
PRESIDENZA C. MINISTRI	3	30	0	52	22	117
Gabinetto						0
D.G. Inf.ne e P.Lett.a	1					1
Consiglio di Stato a)						0
Corte dei Conti	2	30		26	22	80
Avvocatura				22		22
C.N.E.L.				4	10	32
AFFARI ESTERI	6	73	4	62		145
AGRICOLTURA E FORESTE *	179	421	298	283	128	1317
AMBIENTE a)						0
BENI CULTURALI e AN.LI	30		39	272		341
BILANCIO e P.ECONOMICA	8	22	7	4		41
COMMERCIO ESTERO	7	21		17		47
DIFESA	35	71	136	737	607	1640
FINANZE a)						0
GRAZIA e GIUSTIZIA	122	817	1479	1024		3554
Archivi Notarili			29	6	55	90
INDUSTRIA COMM. ART. IO *	37	94	102	54	13	300
INTERNO		118	21	37	24	137
LAVORI PUBBLICI	16	64	50	64	132	346
LAVORO e P.SOCIALE	20	61	71	668		823
MARINA MERCANTILE a)						0
PARTECIPAZIONI STATALI	1					1
PUBBLICA ISTRUZIONE a)						0
SANITA'	80	125	119	139		483
Istituto S.Sanita'					20	20
I.S.P.E.S.L.						0
TESORO	30	54	448	229		761
Ragioneria Generale S.	26	105		36		167
TRASPORTI	10	21	81	89	18	219
TURISMO e SPETTACOLO	4	15	17	17		58
TOTALE	614	2112	2901	3790	999	10807

* - compreso il Corpo Forestale dello Stato ed i Dir. di Sper.ne.

* - più 7 posti di sperimentatore.

a - dati non pervenuti.

X LEGISLATURA — DISEGNI DI LEGGE E RELAZIONI - DOCUMENTI

Tav.24 - MINISTRI: CONCORSI ESPLETATI NEL CORSO DEL 1986

	Dirigenza Liv.VII	Liv.VI	Liv.IV	Liv.III	Liv.II	Totale	
Amministrazione							
PRESIDENZA C. MINISTRI	2	6	0	8	1	0	17
Gabinetto							0
D.G. Inf.ne e P.Lett.a							0
Consiglio di Stato a)							0
Corte dei Conti	2	6		7	1		16
Avvocatura							0
C.N.E.L.				1			1
AFFARI ESTERI	4	4	1	1			10
AGRICOLTURA E FORESTE *	30	2	2	1	2		37
AMBIENTE a)							0
BENI CULTURALI e AN.LI	7	8	9	1	2		27
BILANCIO e P.ECONOMICA	4	1		1		2	8
COMMERCIO ESTERO		1	1	3			5
DIFESA	12	5	7	120	199	10	353
FINANZE a)							0
GRAZIA e GIUSTIZIA	11	4	6	4		2	27
Archivi Notarili	60	2					62
INDUSTRIA COMM.ART.TO	15	6	5	2			28
INTERNO		2	5	1			8
LAVORI PUBBLICI	7	4	4	8	4	3	30
LAVORO e P.SOCIALE	13	3	4	6		1	27
MARINA MERCANTILE a)							0
PARTECIPAZIONI STATALI	1						1
PUBBLICA ISTRUZIONE a)							0
SANITA'		3	1				4
Istituto S.Sanita'							0
I.S.P.E.S.L.							0
TESORO	11	4	1	3	7	12	38
Ragioneria Generale S.	12	1	2	2		1	18
TRASPORTI	7	4	2	3	1		17
TURISMO e SPETTACOLO	2						2
TOTALE	198	60	50	164	216	31	719

* - compreso il Corpo Forestale dello Stato ed i Dir. di Sper.ne
a - dati non pervenuti.

X LEGISLATURA — DISEGNI DI LEGGE E RELAZIONI - DOCUMENTI

Tav.25 - MINISTERI: NUMERO CANDIDATI PARTECIPANTI AI CONCORSI ESPLETATI NEL 1986

	Dirigenza Liv.VII	Liv.VI	Liv.IV	Liv.III	Liv.II	Totale	
Amministrazione							
PRESIDENZA C. MINISTRI	35	847	0	8079	4521	0	13482
Gabinetto							0
D.G.Inf.ne e P.Lett.a							0
Consiglio di Stato a)							0
Corte dei Conti	35	847		8079	4521		13482
Avvocatura							0
C.N.E.L. a)							0
AFFARI ESTERI	59	670	9	1978			2716
AGRICOLTURA E FORESTE *	358	250	500	300	5500		6908
AMBIENTE a)							0
BENI CULTURALI e AM.LI	87	273	384	462	33665		34871
BILANCIO e P.ECONOMICA	41	30		87		96	254
COMMERCIO ESTERO	191						191
DIFESA	705	1801	1578	70499	8712	11369	94664
FINANZE a)							0
GRAZIA e GIUSTIZIA	1342	1736	31480	6012		285	40855
Archivi Notarili		181					181
INDUSTRIA COMM. ART. TO	186	225	210	597			1218
INTERNO		1410	4927	25597	14000	21000	66934
LAVORI PUBBLICI	420	600	1000	4800	4000	6000	16820
LAVORO e P.SOCIALE	979	426	1354	4221		258	7238
MARINA MERCANTILE a)							0
PARTECIPAZIONI STATALI	11						11
PUBBLICA ISTRUZIONE a)							0
SANITA'		8285	895				9180
Istituto S.Sanita'							0
I.S.P.E.S.L.							0
TESORO	810		757	1939		5529	9035
Ragioneria Generale S.	2229	920		2323		7900	13372
TRASPORTI	282	521	723	2350			3876
TURISMO e SPETTACOLO	48						48
TOTALE	7783	18175	43817	129244	70398	52437	321854

* - compreso il Corpo Forestale dello Stato ed i Dir. di Sper.ne.

a - dati non pervenuti.

X LEGISLATURA — DISEGNI DI LEGGE E RELAZIONI - DOCUMENTI

Tav.26 -AZIENDE AUTONOME:NUMERO POSTI NESSI A CONCORSO NEL 1986

Carriera o qualifica	Dirigenza	Liv.VIII	Liv.VII	Liv.VI	Liv.IV	Liv.III	Liv.II	Totale
Amministrazione								
A.I.N.A.								0
A.N.A.S.								0
A.N.A.V. *								0
A.S.S.I.	28	242	343	840		12		1465
CASSA D.P. *								0
MONOPOLI		12	69	186	188	325	89	869
POSTE	14		579					593
VV.FF. *								0
TOTALE	42	254	991	1026	188	337	89	2927

* - dati non pervenuti.

Tav.27 -AZIENDE AUTONOME:CONCORSI ESPLETATI NEL CORSO DEL 1986

Carriera o qualifica	Dirigenza	Liv.VIII	Liv.VII	Liv.VI	Liv.IV	Liv.III	Liv.II	Totale
Amministrazione								
A.I.N.A.								0
A.N.A.S.								0
A.N.A.V. *								0
A.S.S.I.	5							5
CASSA D.P. *								0
MONOPOLI		4	2	10	20		1	37
POSTE	4		3	1	58		33	99
VV.FF. *								0
TOTALE	9	4	5	11	78	0	34	141

* - dati non pervenuti.

X LEGISLATURA — DISEGNI DI LEGGE E RELAZIONI - DOCUMENTI

Tav. 28 - AZIENDE AUTONOME: NUMERO CANDIDATI PARTECIPANTI AI CONCORSI ESPLETATI NEL 1986

Carriera o qualifica	Dirigenti	Liv.VIII	Liv.VII	Liv.VI	Liv.IV	Liv.III	Liv.II	Totale
Amministrazione								
A.I.M.A.								0
A.N.A.S.								0
A.N.A.V. *								0
A.S.S.T.		196	1492	10752	1492		1353	15285
CASSA D.P. *								0
MONOPOLI								0
POSTE	177		356	603	96884		64716	162736
VV.FF. *								0
TOTALE	177	196	1848	11355	98376	0	66069	178021

* - dati non pervenuti.

X LEGISLATURA — DISEGNI DI LEGGE E RELAZIONI - DOCUMENTI

TAV.29 MINISTERI, INDAGINE SULL'ASSENTEISMO: NUMERO DI DIPENDENTI A CUI E' RIFERITA L'INDAGINE. ANNO 1986

VOCI	CENTRO			PERIFERIA			TOTALE		
	M	F	M+F	M	F	M+F	M	F	M+F
AMMIN.NI									
PRESIDENZA C. MINISTRI	1141	1141	2282	464	342	806	1605	1483	3088
Gabinetto	95	92	187			0	95	92	187
D.G.Inf.ne e P.Lett.a	145	143	288			0	145	143	288
Consiglio di Stato *			0			0	0	0	0
Corte dei Conti	780	811	1591	359	286	645	1139	1097	2236
Avvocatura	77	62	139	105	56	161	182	118	300
C.N.E.L.	44	33	77			0	44	33	77
AFFARI ESTERI	1184	1247	2431	1724	739	2463	2908	1986	4894
AGRICOLTURA E FORESTE	1223	445	1668	6350	361	6711	7573	806	8379
AMBIENTE *
BENI CULTURALI e AN.LI	324	345	669	10100	6577	16677	10424	6922	17346
BILANCIO e P.ECONOMICA	144	92	236			0	144	92	236
COMMERCIO ESTERO	253	239	492			0	253	239	492
DIFESA	3743	3038	6781	37874	7713	45587	41617	10751	52368
FINANZE *
GRAZIA E GIUSTIZIA *	862	604	1466	23615	16036	39651	24477	16640	41117
Archivi Notarili	26	24	50	309	234	543	335	258	593
INDUSTRIA COM.M.ART.TO	547	389	936	446	74	520	993	463	1456
INTERNO	1978	2385	4363	6059	6231	12290	8037	8616	16653
LAVORI PUBBLICI	755	195	950	1700	300	2000	2455	495	2950
LAVORO e P.SOCIALE	650	563	1213	8596	6599	15195	9246	7162	16408
MARINA MERCANTILE *
PARTECIPAZIONI STATALI	99	37	136			0	99	37	136
PUBBLICA ISTRUZIONE	1176	2061	3237	3225	3406	6631	4401	5467	9868
SANITA'	424	423	847	392	258	650	816	681	1497
Istituto S.Sanita'	774	604	1378			0	774	604	1378
I.S.P.E.S.L.	445	224	669	700	104	804	1145	328	1473
TESORO	2314	1708	4022	2916	2646	5562	5230	4354	9584
Ragioneria Generale S.	1296	657	1953	1690	1197	2887	2986	1854	4840
TRASPORTI	745	565	1310	3086	1202	4288	3831	1767	5598
TURISMO e SPETTACOLO	180	202	382			0	180	202	382
TOTALE	20283	17188	37471	109246	54019	163265	129529	71207	200736

* - compreso i magistrati

* - dati non pervenuti.

X LEGISLATURA — DISEGNI DI LEGGE E RELAZIONI - DOCUMENTI

Tab.30 - AZIENDE AUTONOME, INDAGINE SULL'ASSENTEISMO: NUMERO DI PERSONE A CUI E' RIFERITA L'INDAGINE. ANNO 1986

VOCI	CENTRO			PERIFERIA			TOTALE		
	M	F	M+F	M	F	M+F	M	F	M+F
ANIM.MI									
A.I.R.A.	23	42	65			0	23	42	65
A.N.A.S.	729	287	1016	10705	432	11137	11434	719	12153
A.N.A.V. *			0			0	0	0	0
A.S.S.T.	959	814	1773	6475	3891	10366	7434	4705	12139
CASSA D.P. *			0			0	0	0	0
MONOPOLI	467	215	682	10601	3739	14340	11068	3954	15022
POSTE	4044	3163	7207	146381	80827	227208	150425	83990	234415
VV.FF. *			0			0	0	0	0
TOTALE	6222	4521	10743	174162	88889	263051	180384	93410	273794

* - dati non pervenuti.

X LEGISLATURA — DISEGNI DI LEGGE E RELAZIONI - DOCUMENTI

TAV. 31 - MINISTERI, INDAGINE SULL'ASSENTEISMO: NUMERO DI GIORNI DI ASSENZA ANNO 1986

VOCI	CENTRO			PERIFERIA			TOTALE		
	M	F	M+F	M	F	M+F	M	F	M+F
AMMIN. MI									
PRESIDENZA C. MINISTRI	16167	42804	58971	9369	16570	25939	25536	59374	84910
Gabinetto	1375	3480	4855			0	1375	3480	4855
D.G. Inf. ne e P. Lett. a	3509	5063	8572			0	3509	5063	8572
Consiglio di Stato *			0			0	0	0	0
Corte dei Conti	8760	31208	39968	7411	14919	22330	16171	46127	62298
Avvocatura	2051	2506	4557	1958	1651	3609	4009	4157	8166
C.M.E.L.	472	547	1019			0	472	547	1019
AFFARI ESTERI	21518	54202	75720	7585	6846	14431	29103	61048	90151
AGRICOLTURA E FORESTE *	22637	15558	38195	82071	10711	92782	104708	26269	130977
AMBIENTE *	-	-	-	-	-	-	-	-	-
BENI CULTURALI e AN. LI	11134	17996	29130	256963	303643	560606	268097	321639	589736
BILANCIO e P. ECONOMICA	2750	3989	6739			0	2750	3989	6739
COMMERCIO ESTERO	4614	9980	14594			0	4614	9980	14594
DIFESA	66855	49306	116161	696617	190242	886859	763472	239548	1003020
FINANZE *			0			0	0	0	0
GRAZIA e GIUSTIZIA **	12392	18270	30662	252650	494872	747522	265042	513142	778184
Archivi Notarili	283	671	954	5192	7083	12275	5475	7754	13229
INDUSTRIA COMM. ART. IO	4161	8032	12193	7480	5518	12998	11641	13550	25191
INTERNO	22363	61963	84326	66046	153161	219207	88409	215124	303533
LAVORI PUBBLICI	11314	6269	17583	24354	8757	33111	35668	15026	50694
LAVORO e P. SOCIALE	9139	14611	23750	119433	162226	281659	128572	176837	305409
MARINA MERCANTILE			0			0	0	0	0
PARTECIPAZIONI STATALI	1266	1344	2610			0	1266	1344	2610
PUBBLICA ISTRUZIONE	22992	56057	79049	83944	147020	230964	106936	203077	310013
SANITA'	10574	17958	28532	9298	14903	24201	19872	32861	52733
Istituto S. Sanita'	19924	24817	44741			0	19924	24817	44741
I.S.P.E.S.L.	9950	5626	15576	8899	2710	11609	18849	8336	27185
TESORO	42520	64752	107272	39678	48251	87929	82198	113003	195201
Ragioneria Generale S.	21048	26339	47387	38066	47652	85718	59114	73991	133105
TRASPORTI	11040	19523	30563	47984	43000	90984	59024	62523	121547
TURISMO e SPETTACOLO	4094	6090	10184			0	4094	6090	10184
TOTALE	348735	526157	874892	1755629	1663165	3418794	2104364	2189322	4293686

* - compreso il Corpo Forestale dello Stato.

** - compreso i magistrati.

* - dati non pervenuti.

X LEGISLATURA — DISEGNI DI LEGGE E RELAZIONI - DOCUMENTI

Tav.32 - TASSI DI ASSENTEISMO E NUMERO MEDIO DI GIORNI DI ASSENZA.DIPENDENTI STATALI E DIPENDENTI INDUSTRIA.ANNI 1980/1986

CATEGORIE DI DIPENDENTI	1980	1981	1982	1983	1984	1985	1986	1980	1981	1982	1983	1984	1985	1986
STATALI														
-Ministeri	8,35	7,82	8,13	7,56	7,31	7,65	7,92	22	21	22	20	20	21	21
-Aziende Autonome	8,31	11,08	9,16	8,39	8,13	8,67	8,87	22	29	25	23	22	23	24
TOTALE	8,32	9,73	8,83	8,11	7,87	8,16	8,47	22	26	24	22	21	22	23
INDUSTRIA(**)														
-Impiegati	6,7	5,94	5,07	5,62	5,04	5,33	-	18	16	14	15	13	12	-
-Operai	13,58	11,93	10,93	10,33	8,79	7,85	-	36	30	27	26	22	19	-
TOTALE	11,95	10,56	9,46	9,09	7,78	7,85	7,79(+)	32	27	24	23	20	17	-

(+)-Dato provvisorio

* - Il numero dei giorni di assenza è stato calcolato tenendo conto che nell'industria vige una settimana lavorativa di 5 giorni e 8 ore giornaliere.Nelle amministrazioni statali la settimana lavorativa è di 6 giorni e la durata giornaliera di 6,67 ore.

** - Fonte:elaborazioni Funzione Pubblica su dati della Rassegna di Statistiche del Lavoro.Ed. SIPI.Anno 1986

X LEGISLATURA — DISEGNI DI LEGGE E RELAZIONI - DOCUMENTI

Tav.33 -AZIENDE AUTONOME, INDAGINE SULL'ASSENTEISMO:NUMERO DI GIORNI DI ASSENZA.ANNO 1986

AZIENDE	CENTRO			PERIFERIA			TOTALE		
	M	F	M+F	M	F	M+F	M	F	M+F
AMMIN.WI									
A.I.N.A.	250	1426	1676			0	250	1426	1676
A.N.A.S.	6767	6940	13707	195605	14616	210221	202372	21556	223928
A.N.A.V. *			0			0	0	0	0
A.S.B.T.	13006	28210	41216	94148	137366	231514	107154	165576	272730
CASSA D.P. *			0			0	0	0	0
MONOPOLI	9923	11496	21419	218102	131383	349485	228025	142879	370904
POSTE	80494	129636	210130	2654268	2827009	5481277	2734762	2956645	5691407
VV.FF. *			0			0	0	0	0
TOTALE	110440	177708	288148	3162123	3110374	6272497	3272563	3288082	6560645

* - dati non pervenuti.

X LEGISLATURA — DISEGNI DI LEGGE E RELAZIONI - DOCUMENTI

Causa	Malattia		e simili		Cure idrotermali		Stedio, esami		matrimonio, ecc.		Maternità		Sciopero		Motivi sindacali		Aspettativa per motivi di famiglia		Aspettativa per cariche elettive		T O T A L E			
	M	F	M	F	M	F	M	F	M	F	M	F	M	F	M	F	M	F	M	F	M	F	M+F	
Amministrazione																								
PRESIDENZA C. MINISTRI	20401	39931	1146	1293	592	1316	110	13563	245	355	1841	414	510	1866	491	436	25536	59374	1375	3400	3509	5043	84910	
Gabinetto	1077	1043	88	150	45	30	2213		1	3		1	214										4855	
D. G. Inf. ne e P. Lett. a	2838	3958	192	85	45	43	564		15	21	419	27	365										8572	
Cossiglio di Stato *																								
Corte dei Conti	13223	31855	517	849	425	1181	110	9569	101	161	1092	575	296	1501	407	436	16171	46127	4009	4157	472	547	62298	
Avvocatura	3049	2713	321	165	77	42	1056		128	170	330	11			84								8146	
C. M. E. L.	444	322	28	44	20	20	161																1019	
AFFARI ESTERI	21392	25712	605	600	1541	2626	292	15956	2917	477	2917	477	2336	15677	1177		104708	61048	29103	61048	26269	130977	90151	
AGRICOLTURA E FORESTE *	83358	13768	6907	656	6135	947	577	10439	715				5839	459									130977	
AMBIENTE *																								
BENI CULTURALI e AR. LI	203052	148745	9916	6477	30265	26421	1193	111898	2046	1866	12565	2406	5488	3384	3372	242	248097	321639	2750	3989	6739		589736	
BILANCIO e P. ECONOMICA	1905	2140	45	13	93	154	6	1365	9	9	358	48	64	240	270								6739	
COMERCIO ESTERO	3655	5581	158	118	310	290	30	2817	42	26	254	14	165	1134			763472	239548	4614	9980	14594		1003020	
DIFESA	391338	77534	199126	42670	71875	19530	15520	77566	10307	2193	55358	14567	19548	5506	400									
FINANZE *																								
GRAZIA e GIUSTIZIA	194402	187588	7142	5758	40556	43837	3340	259624	272	388	12234	5657	2891	9916	6005	374	265042	513142	5475	7754	13229		778184	
Archivi, Beni, etc.	3070	3878	283	109	784	570	233	2995	13	16	19	3	30	183	243								13229	
INDUSTRIA COMB. INT. TO	8277	5761	801	490	1299	391	66	6117	159	23	277	762	768	3134			11641	13550	11641	13550	25191		303533	
INTERNO	64499	83099	8994	7879	13656	15430	105882		269	269			991	3134			88409	215124	88409	215124	303533		303533	
LAVORI PUBBLICI	27897	9923	1136	270	2336	734	277	3170	594	100	1030	279	1322	460	1076		35648	15026	35648	15026	50494		50494	
LAVORO e P. SOCIALE	100843	96555	3845	2702	6803	4654	1412	65288	1439	1643	9945	2927	2256	3268	1989		128572	176837	128572	176837	305409		305409	
MARINA MERCANTILE *																								
PARTICIPAZIONI STATALI	794	404			24	221	217	698	1	1	250						1266	1344					2610	
PUBBLICA ISTRUZIONE	70922	108723	5377	5181	11323	24231	1737	55748	4866	4368	8266	1936	743	2082	3702	808	104936	203077	19872	32861	52733		310013	
SANITA'	15999	21072	474	850	1481	1918	61	6914	975	365	216	424	572	1318	94								52733	
Istituto S. Sanita'	16790	13576	309	341	1420	908	20	9600			760		625	392			19924	24817	19924	24817	44741		44741	
I. S. P. E. S. L.	13481	5703	2381	1482	181	31	14	938	307	2	1230		701	180	354		18849	8336	18849	8336	27185		27185	
TESORO	54016	72042	4475	3262	2898	4991	395	26886	206	140	18206	3156	1050	2506	952		82198	113003	82198	113003	195201		195201	
Regeneria Generale S.	40188	38202	3829	2006	4682	6316	410	23159	290	273	7575	1301	1730	2754	410		59114	73991	59114	73991	133105		133105	
TIRAGGI	46373	38443	2413	1220	3518	3312	304	16596	4756	1968	866	32	350	852	44		59024	62523	59024	62523	121547		121547	
TURISMO e SPETTACOLO	2975	3918	229	50	539	845			1	1	7	5	343	64			4094	4090	4094	4090	10184		10184	
TOTALI	1387447	1022340	259611	83151	202528	159469	25997	818486	26528	13737	135158	33996	48516	56283	18579	1860	2104344	2189322	2104344	2189322	4293886		4293886	

* compreso il Corpo Forestale dello Stato.

** compreso i magistrati.

† dati non pervenuti.

X LEGISLATURA — DISEGNI DI LEGGE E RELAZIONI - DOCUMENTI

Tab. 35 - AZIENDA AUTONOMA: ASSENZE PER CAUSA DI ASSENZA E PER ESSERE. ANNO 1986

Cassa	Malattia		Cure idrotermali e simili		Studio, esami matrimoniale, etc.		Infermità		Sciopero		Motivi sindacali		Aspettative per motivi di famiglia		Aspettative per cariche elettive		T O T A L E		
	M	F	M	F	M	F	M	F	M	F	M	F	M	F	M	F	M+F		
A.I.N.A.	227	1074	15	41	15	15	266	0	30	53	5307	124	2552	202	1255	250	1426	1676	
A.N.A.S.	101444	14036	6312	647	1071	1071	5443	414	53	53	5307	124	2552	202	1255	202372	21554	223926	
A.N.A.V.	0	0	0	0	0	0	0	0	0	0	0	0	0	0	0	0	0	0	
A.S.S.T.	07273	137607	072	104	0094	0094	15665	190	94	94	6630	2124	506	928	107154	165376	272730	0	
CASSA D.P.	0	0	0	0	0	0	0	0	0	0	0	0	0	0	0	0	0	0	
NONOCCOLI	211076	109514	634	191	7904	7904	23852	483	129	129	9172	536	1134	753	11800	228025	142079	370904	
POSTE	2214105	1505297	14500	3521	212147	212147	1162942	25151	11559	11559	93662	11419	24599	49421	11800	339	2734762	2956645	5691407
W.F.F.	0	0	0	0	0	0	0	0	0	0	0	0	0	0	0	0	0	0	
TOTALE	2694125	1767600	22333	4404	339174	230031	34180	1200168	26246	11065	114571	14203	20071	51304	13063	339	3272563	3280002	6560445

o - dati non pervenuti.

X LEGISLATURA — DISEGNI DI LEGGE E RELAZIONI - DOCUMENTI

Tav.36 -AMMINISTRAZIONI STATALI:ASSENZE PER CAUSA DI ASSENZA.Anno 1986

Rapporti %

	MINISTERI			AZIENDE AUTONOME		
	V.A.	%	Var.86/85	V.A.	%	Var.86/85
Congedo straordinario e aspettativa per malattia.	2409787	56,1	*	4461733	68,0	+1,2
Congedo straordinario per cure termali.	342762	8,0	*	26817	0,4	+7,7
Congedo straordinario per studio,matrimonio,etc	361997	8,4	*	569205	8,7	*
Congedo straordinario per maternità.	844483	19,7	*	1242348	18,9	+11,7
Sciopero.	40265	0,9	*	38111	0,6	*
Motivi sindacali.	169154	3,9	*	128774	2,0	*
Aspettativa per motivi di famiglia.	104799	2,4	*	80255	1,2	*
Aspettativa per cariche elettive.	20439	0,5	*	13402	0,2	*
T O T A L E	4293686	100,0	*	6560645	100,0	+3,8

 * - dato non significativo in relativo a dati non omogenei.

X LEGISLATURA — DISEGNI DI LEGGE E RELAZIONI - DOCUMENTI

TAV.37- MINISTRI, INDAGINE SULL'ASSENTEISMO: TASSI DI ASSENZA ANNO 1986

VOCI	CENTRO			PERIFERIA			TOTALE		
	M	F	M+F	M	F	M+F	M	F	M+F
AMMIN. MI									
PRESIDENZA C. MINISTRI	5,25	13,89	9,57	7,48	17,94	11,92	5,89	14,83	10,18
Gabinetto	5,36	14,01	9,62	-	-	-	5,36	14,01	9,62
D.G. Inf.ne e P.Lett.a	8,96	13,11	11,02	-	-	-	8,96	13,11	11,02
Consiglio di Stato *	-	-	-	-	-	-	-	-	-
Corte dei Conti	4,16	14,25	9,30	7,65	19,32	12,82	5,26	15,57	10,32
Avvocatura	9,87	14,97	12,14	6,91	10,92	8,30	8,16	13,05	10,08
C.N.E.L.	3,97	6,14	4,90	-	-	-	3,97	6,14	4,90
AFFARI ESTERI	6,73	16,10	11,54	1,63	3,43	2,17	3,71	11,38	6,82
AGRICOLTURA E FORESTE *	6,86	12,95	8,48	4,79	10,99	5,12	5,12	12,07	5,79
AMBIENTE *	-	-	-	-	-	-	-	-	-
BENI CULTURALI e AN.LI	12,7	19,32	16,13	9,42	17,10	12,45	9,53	17,21	12,59
BILANCIO e P.ECONOMICA	7,07	16,06	10,58	-	-	-	7,07	16,06	10,58
COMMERCIO ESTERO	6,75	15,47	10,99	-	-	-	6,75	15,47	10,99
DIFESA	6,62	6,01	6,34	6,81	9,14	7,21	6,79	8,25	7,09
FINANZE *	-	-	-	-	-	-	-	-	-
GRAZIA e GIUSTIZIA **	5,32	11,20	7,75	3,96	11,43	6,98	4,01	11,42	7,01
Archivi Notarili	4,03	10,35	7,07	6,22	11,21	8,37	6,05	11,13	8,26
INDUSTRIA COHN. ART.TO	2,82	7,65	4,82	6,21	27,62	9,26	4,34	10,84	6,41
INTERNO	4,19	9,62	7,16	4,04	9,10	6,61	4,07	9,25	6,75
LAVORI PUBBLICI	5,55	11,91	6,85	5,31	10,81	6,13	5,38	11,24	6,36
LAVORO e P.SOCIALE	5,21	9,61	7,25	5,15	9,10	6,87	5,15	9,14	6,89
MARINA MERCANTILE *	-	-	-	-	-	-	-	-	-
PARTECIPAZIONI STATALI	4,74	13,45	7,11	-	-	-	4,74	13,45	7,11
PUBBLICA ISTRUZIONE	7,24	10,07	9,04	9,64	15,99	12,90	9,00	13,76	11,64
SANITA'	9,24	15,72	12,48	8,78	21,39	13,79	9,02	17,87	13,05
Istituto S.Sanita'	9,53	15,22	12,03	-	-	-	9,53	15,22	12,03
I.S.P.E.S.L.	8,28	9,30	8,62	4,71	9,65	5,35	6,10	9,41	6,84
TESORO	6,81	14,04	9,88	5,04	6,75	5,86	5,82	9,61	7,54
Ragioneria Generale S.	6,02	14,85	8,99	8,34	14,74	11,00	7,33	14,78	10,19
TRASPORTI	5,49	12,80	8,64	5,76	13,25	7,86	5,71	13,11	8,04
TURISMO e SPETTACOLO	8,42	11,17	9,87	-	-	-	8,42	11,17	9,87
TOTALE	6,37	11,34	8,65	5,95	11,40	7,76	6,02	11,39	7,92

* - compreso il Corpo Forestale dello Stato

** - compreso i magistrati.

* - dati non pervenuti.

X LEGISLATURA — DISEGNI DI LEGGE E RELAZIONI - DOCUMENTI

Tab.38 - AZIENDE AUTONOME, INDAGINE SULL'ASSENTEISMO: TASSI DI ASSENZA. ANNO 1986

AMMIN. NI	VOCI			CENTRO			PERIFERIA			TOTALE		
	M	F	M+F	M	F	M+F	M	F	M+F	M	F	M+F
A.I.N.A.	4,03	12,57	9,55							4,03	12,57	9,55
A.N.A.S.	3,44	8,96	5,00	6,77	12,53	6,99	6,56	11,10	6,82			
A.N.A.V. *												
A.S.S.T.	5,02	12,84	8,61	5,39	13,08	8,27	5,34	13,03	8,32			
CASSA D.P. *												
MONOPOLI	7,87	19,80	11,63	7,62	13,01	9,03	7,63	13,38	9,14			
POSTE	7,37	15,18	10,80	6,72	12,95	8,93	6,73	13,04	8,99			
VV.FF. *												
TOTALE	6,57	14,56	9,93	6,72	12,96	8,83	6,72	13,04	8,87			

* - dati non pervenuti.

Tab.39 - AMMINISTRAZIONI STATALI: ASSENZE PER CIRCOSCRIZIONI TERRITORIALI. Anno 1986

	MINISTERI			AZIENDE AUTONOME		
	M	F	M+F	M	F	M+F
NORD	M	5.62		6.27		
	F	10.60		13.02		
	M+F	7.56		8.94		
CENTRO	M	5.51		7.4		
	F	10.71		13.36		
	M+F	7.29		9.45		
SUD (1)	M	5.36		6.8		
	F	10.77		11.11		
	M+F	7.06		8.01		
TOTALE	M	6.02 *		6.72 *		
	F	11.39 *		13.04 *		
	M+F	7.92 *		8.87 *		

(1) - Isole comprese.

* - compreso gli uffici centrali.

X LEGISLATURA — DISEGNI DI LEGGE E RELAZIONI - DOCUMENTI

Tav. 40 - MINISTERO DELL'INTERNO: SECRETARI COMUNALI. ANNO 1986

Classe	Organico		Qualifica
	di diritto	in servizio o livello	
SECRETARI GENERALI COMUNALI CL.1/A (comuni con pop. sup. a 250000 abitanti)	58	44	-
SECRETARI GENERALI PROV. I CL.1/A	14	10	-
SECRETARI GENERALI COMUNALI CL.1/B (comuni con pop. da 65001 a 250000 abitanti)	378	319	Dir. Sup.
SECRETARI GENERALI PROV. CL.1/B	78	58	Dir. Sup.
SECRETARI GENERALI 2° CL. (comuni con pop. da 10001 a 65000 abitanti)	716	491	P. Dir.
SECRETARI CAPO (comuni con pop. da 3001 a 10000 ab.)	2449	2191	liv. VIII
SECRETARI COMUNALI (comuni con pop. fino a 3000 ab.)	3105	2615	liv. VIII
T O T A L E	6798	5728	

Tav. 41 - PERSONALE DELLA POLIZIA DI STATO - ANNO 1986

Qualifica	Livello	Organici	
		Per legge	In servizio
DIRIGENTI		780	905 **
VICE QUESTORE AGGIUNTO	VIII bis		714
COMMISSARIO C/PPO	VIII	1368	425
COMMISSARIO			
VICE COMMISSARIO	VII	2910	982
ISPETTORE CAPO			
ISPETTORE PRINCIPALE	VI bis	1890	807 **
SOVRINTENDENTE CAPO *			268
ISPETTORE			
VICE ISPETTORE	VI	11250	3623
SOVRINTENDENTE CAPO			
SOVRINTENDENTE PRINC. LE			
SOVRINTENDENTE			
VICE SOVRINTENDENTE	V	27380	26588
ASSISTENTE CAPO			
ASSISTENTE			
AGENTE SCELTO	IV	53281	41476
AGENTE			
T O T A L E		98859	75788 ***

* - con più di 4 anni di anzianità nella qualifica

** - compreso il ruolo ad esaurimento

*** - esclusi n. 2243 ausiliari e n. 1880 allievi agenti

X LEGISLATURA — DISEGNI DI LEGGE E RELAZIONI - DOCUMENTI

Tav.42 -PERSONALE DEI CORPI MILITARIZZATI DELLO STATO.ANNO 1986

GRADI	LIVELLI RETR.VI	CARABINIERI		GUARDIE DI FINANZA		GUARDIE FORESTALI		AGENTI DI CUSTODIA	
		ORGANICO	PRESENTI	ORGANICO	PRESENTI	ORGANICO	PRESENTI	ORGANICO	PRESENTI
GENERALE	-	29	27	23	33				
COLONNELLO	-	92	101	60				1	1
TEN.COLON.LLO	VIII bis							5	5
	VIII	275	418	480	550	159	151		
MAGIORE	VIII	168	214					12	12
CAPITANO	VII	700	805	528		472	143	16	15
TENENTE	VII			538	978			22	16
S.TENENTE	VI	465	640						
MARESCHIALLO H.	VI bis		2709				58		170
	VI		1436			200	93	264	84
MARESCHIALLO C.	VI					220	217	336	249
MARESCHIALLO O.	V	22000	17701	17231	14771	260	258	612	191
BRIGADIERE	V					1300	931	2410	1732
VICE BRIGADIERE V							347		
APPUNTATO						1500	1476	21844	19657
CARABINIERE	IV	65514	63548	33700	30774				
GUARDIA						1661	1328		656
TOTALE		89243	87599	52560	47106	5772	5002	25522	22788

* - ausiliari

(1) - anno 1985