

**ATTI PARLAMENTARI**

**VIII LEGISLATURA**

---

# **CAMERA DEI DEPUTATI**

---

**Doc. VI**

**n. 3**

## **REGISTRAZIONI CON RISERVA**

**EFFETTUATE DALLA CORTE DEI CONTI**

*(articolo 26 del Testo unico delle leggi sulla Corte dei conti,  
approvato con regio decreto 12 luglio 1934, n. 1214)*

### **3° ELENCO**

**(Seconda quindicina del mese di maggio 1981)**

---

*Comunicato alla Presidenza il 12 giugno 1981*

---

PAGINA BIANCA



# Corte dei Conti

SECRETARIATO GENERALE

E L E N C O delle registrazioni con riserva effettuate dalla Corte dei conti nella seconda quindicina del mese di maggio 1981.



## P A R T E I - D E C R E T I

decreti e relativi ruoli di spesa fissa n.15441 del 3.6.1980, 16237 del 30.6.1980, n.16238 del 30.6.1980, n.16239 del 30.6.1980, n.18039 del 30.7.1980, sul capitolo 1091 b.p. Ministero finanze; n.10736 del 16.4.1980, n.11766 del 10.5.1980, 11767 del 19.4.1980, 11770 del 19.5.1980, 11771 del 9.5.1980, 11773 del 26.5.1980, 11774 del 22.5.1980, 11775 del 19.5.1980, 11776 del 30.4.1980, 11777 dello 8.5.1980, 11778 del 27.5.1980, 11780 dell'11.6.1980, 11782 del 31.5.1980, 11783 del 31.5.1980, 11784 del 23.2.1980, 16246 del 16.6.1980, 16247 del 16.6.1980, 16248 del 23.6.1980, 16249 del 26.6.1980, 16250 del 30.6.1980, 16251 del 7.7.1980, 16252 del 3.7.1980, 16253 dell'8.7.1980, 16254 dell'1.7.1980, 16255 del 25.6.1980, 16256 del 19.7.1980, 16257 del 24.7.1980, 16258 del 3.7.1980, 16259 del 9.7.1980, 16260 del 23.7.1980, 16261 dello 8.7.1980, 16262 del 26.6.1980, 18023 del 18.8.1980, 18024 del 22.7.1980, 18025 del 29.8.1980, 18026 del 30.8.1980, 18028 del 1.9.1980, sul capitolo 4658; n.11786 del 31.5.1980, 11787 del

30.5.1980, 11847 del 26.6.1980, 16240 del 21.5.1980, 16241 del 7.5.1980, 16242 del 23.6.1980, 16243 del 7.5.1980, 16244 del 28.3.1980, 16245 del 26.3.1980, 18031 del 9.7.1980, 18032 del 12.7.1980, 18033 del 31.7.1980, 18034 del 12.7.1980, 18035 del 3.9.1980, 18036 del 29.8.1980, 18037 del 15.9.1980, sul capitolo 6417; n.15309 del 22.4.1980, 15308 del 25.6.1980, 15307 del 30.6.1980, 15355 del 22.4.1980, 18176 del 25.6.1980, 18177 del 19.9.1980, 18178 del 10.7.1980, 18179 del 2.10.1980, sul capitolo 5381 n.10523 del 26.5.1980, 12086 del 17.6.1980, 12087 del 14.4.1980, 12090 del 12.5.1980, 12093 del 24.5.1980, 12094 del 17.5.1980, 12095 dell'11.6.1980, 12096 del 20.3.1980, 12303 del 23.6.1980, 12304 dell'11.6.1980, 12305 del 23.6.1980, 14365 del 1.4.1980, 14366 del 3.7.1980, 14368 del 29.7.1980, 14369 del 28.6.1980, 14371 dell'1.7.1980, 14372 del 17.7.1980, 14373 del 30.6.1980, 14374 del 9.7.1980, 14375 del 4.7.1980, 14377 del 1.11.7.1980, 14378 dell'11.7.1980, 14379 dell'11.7.1980, 15184 del 24.7.1980, 15185 del 13.6.1980, 15187 del 6.8.1980, sul capitolo 3857;

ruoli di spesa fissa n.7 del 26.6.1980, n.13 del 18.7.1980, sul capitolo 1091 b.p. Ministero finanze; n.145 del 21.5.1980, 153 del 13.6.1980, 166 del 13.6.1980, 167 del 13.6.1980, 168 del 13.6.1980, 156 del 13.6.1980, 171 del 23.6.1980, 172 del 13.6.1980, 176 del 28.6.1980, 177 del 28.6.1980, 179 del 28.6.1980, 181 del 23.6.1980, 183 del 28.6.1980, 184 del 23.6.1980, 187 del 23.6.1980, 189 del 13.6.1980, 191 del 23.6.1980, 192 del 23.6.1980, 193 del 23.6.1980, 196 del 23.6.1980, 199 del 23.6.1980, 201 del 23.6.1980, 202 del 23.6.1980, 203 del 23.6.1980, 209 del 23.6.1980, 210 del 23.6.1980, 213 del 21.7.1980, 214 del 28.6.1980, 216 del

28.6.1980, 220 del 28.6.1980, 222 del 28.6.1980, 226 del 28.6.1980, 227 del 28.6.1980, 229 del 28.6.1980, 230 del 28.6.1980, 232 del 21.7.1980, 237 dell'1.9.1980, 238 dell'1.9.1980, 239 del 21.7.1980, 240 del 21.7.1980, 241 del 21.7.1980, 243 del 21.7.1980, 248 del 21.7.1980, 254 del 7.8.1980, 255 del 7.8.1980, 257 del 7.8.1980, 258 del 9.8.1980, 260 del 9.8.1980, 261 del 9.8.1980, 262 del 9.8.1980, 263 del 7.8.1980, 266 del 13.8.1980, 270 del 13.8.1980, 272 del 7.8.1980, 273 del 25.9.1980, 274 del 25.9.1980, 275 del 7.8.1980, 278 del 13.8.1980, 280 del 13.8.1980, 283 del 13.8.1980, 284 del 13.8.1980, 291 del 13.8.1980, 292 del 13.8.1980, 293 del 13.8.1980, 295 del 13.8.1980, 297 del 25.9.1980, 301 del 24.9.1980, 302 del 24.9.1980, 303 del 24.9.1980, 304 del 25.9.1980, 305 del 25.9.1980, 306 del 25.9.1980, 306 del 25.9.1980, 307 del 25.9.1980, 308 del 25.9.1980, 310 del 25.9.1980, 311 del 25.9.1980, 316 del 25.9.1980, 317 del 24.9.1980, 320 del 4.10.1980, 322 del 4.10.1980, 324 del 24.9.1980, 325 del 25.9.1980, 326 del 24.9.1980, 327 del 25.9.1980, 328 del 18.9.1980, 329 del 18.9.1980, 330 del 25.9.1980, 333 del 24.9.1980, 340 del 26.9.1980, sul capitolo 4658; n.70 del 4.6.1980, n.74 del 12.6.1980, n.78 del 26.6.1980, n.85 dello 1.7.1980, n.86 dell'1.7.1980, n.89 del 2.7.1980, n.93 dell'1.7.1980, n. 106 del 25.7.1980, n.109 del 6.9.1980, n.114 del 16.9.1980, n.115 del 16.9.1980, n.118 del 26.9.1980, n.120 del 20.10.1980, n.121 del 25.10.1980, n.125 del 25.10.1980, n.128 del 28.10.1980, n. 132 dell'11.11.1980, n.133 dell'11.11.1980, n.134 dell'11.11.1980, n. 135 dell'11.11.1980, n.140 dell'11.11.1980, sul capitolo 6417; n.69 del 1.11.9.1980, n.70 del 17.9.1980, n. 73 del 25.9.1980, n. 74 del 27.9.1980, n.77 del 7.10.1980, n. 78 del 7.10.1980, n. 80 del 3.10.1980, n.81 del 7.10.1980, n. 82 del 7.10.1980, n. 93 del

7.11.1980, n.95 del 7.11.1980, n. 96 dell'11.11.1980, sul capitolo 5381; n.87 dell'11.3.1980, n. 121 del 19.4.1980, n. 141 del 29.4.1980, n.143 del 29.4.1980, n.150 del 14.5.1980, n.159 del 21.5.1980, n.164 del 21.5.1980, n.167 del 21.5.1980, n. 179 del 3.6.1980, n. 171 del 3.6.1980, n. 178 del 3.6.1980, n. 181 del 3.6.1980, n. 187 del 16.6.1980, n.188 del 16.6.1980, n.191 del 16.6.1980, n.198 del 26.6.1980, n.202 del 26.6.1980, 203 del 26.6.1980, 204 del 26.6.1980, 205 del 26.6.1980, 208 del 4.7.1980, 211 del 4.7.1980, 212 del 4.7.1980, 213 del 4.7.1980, 215 del 4.7.1980, 220 del 10.7.1980, 221 del 10.7.1980, 222 del 10.7.1980, 223 del 10.7.1980, 224 del 10.7.1980, 225 del 10.7.1980, 232 del 16.7.1980, 238 del 23.7.1980, 240 del 23.7.1980, 248 del 31.7.1980, 249 del 31.7.1980, 250 del 31.7.1980, 255 del 31.7.1980, 256 del 31.7.1980, 259 dell'8.8.1980, 260 dell'8.8.1980, 268 del 19.8.1980, 269 del 19.8.1980, 274 del 19.8.1980, 275 del 19.8.1980, 276 del 19.8.1980, 281 del 27.8.1980, 285 del 27.8.1980, 291 del 27.8.1980, sul capitolo 3857, concernenti tutti il pagamento del canone per immobili presi in locazione dal Ministero delle finanze ed adibiti a sede di uffici centrali periferici dipendenti dal Ministero stesso.

Allegati : Copia autentica della deliberazione delle Sezioni riunite n. 36/S.R/E del 23 aprile 1980 e relativi atti.

## P A R T E    I I    -    M A N D A T I

Roma, li 12 GIU. 1981



IL SEGRETARIO GENERALE

n. 36/S.R/E



# Corte dei Conti

A

## SEZIONI RIUNITE

nell'adunanza del 27 maggio 1981.

Visti i decreti e relativi ruoli di spesa fissa n.15441 del 3.6.1980, 16237 del 30.6.1980, n.16238 del 30.6.1980, n.16239 del 30.6.1980, n.18039 del 30.7.1980, sul capitolo 10V1 b.p. Ministero finanze; n.10736 del 16.4.1980, n.11766 del 10.5.1980, 11767 del 19.4.1980, 11770 del 19.5.1980, 11771 del 9.5.1980, 11773 del 26.5.1980, 11774 del 22.5.1980, 11775 del 19.5.1980; 11776 del 30.4.1980, 11777 dell'8.5.1980, 11778 del 27.5.1980, 11780 dello 11.6.1980, 11782 del 31.5.1980, 11783 del 31.5.1980, 11784 del 23.2.1980, 16246 del 16.6.1980, 16247 del 16.6.1980, 16248 del 23.6.1980, 16249 del 26.6.1980, 16250 del 30.6.1980, 16251 del 7.7.1980, 16252 del 3.7.1980, 16253 dell'8.7.1980, 16254 dello 1.7.1980, 16255 del 25.6.1980, 16256 del 19.7.1980, 16257 del 24.7.1980, 16258 del 3.7.1980, 16259 del 9.7.1980, 16260 del 23.7.1980, 16261 dell'8.7.1980, 16262 del 26.6.1980, 18023 del 18.8.1980, 18024 del 22.7.1980, 18025 del 29.8.1980, 18026 del 30.8.1980, 18028 dell'1.9.1980, sul capitolo 4658; n.11786 del 31.5.1980, 11787 del 30.5.1980, 11847 del 26.6.1980, 16240 del 21.5.1980, 16241 del 7.5.1980, 16242 del 23.6.1980, 16243 del 7.5.1980, 16244 del 28.3.1980, 16245 del 26.3.1980, 18031 del 9.7.1980, 18032 del 12.7.1980, 18033 del 31.7.1980, 18034 del 12.7.1980, 18035 del 3.9.1980, 18036 del 29.8.1980, 18037 del

15.9.1980, sul capitolo 6417 ; n. 15309 del 22.4.1980, 15308 del 25.6.1980, 15307 del 30.6.1980, 15355 del 22.4.1980, 18176 del 25.6.1980, 18177 del 19.9.1980, 18178 del 10.7.1980, 18179 del 2.10.1980 sul capitolo 5381 n.10523 del 26.5.1980, 12086 del 17.6.1980, 12087 del 14.4.1980, 12090 del 12.5.1980, 12093 del 24.5.1980, 12094 del 17.5.1980, 12095 dell'11.6.1980, 12096 del 20.3.1980, 12303 del 23.6.1980, 12304 dell'11.6.1980, 12305 del 23.6.1980, 14365 dell'1.4.1980, 14366 del 3.7.1980, 14368 del 29.7.1980, 14369 del 28.6.1980, 14371 dell'1.7.1980, 14372 del 17.7.1980, 14373 del 30.6.1980, 14374 del 9.7.1980, 14375 del 4.7.1980, 14377 dell'11.7.1980, 14378 dell'11.7.1980, 14379 del 1'11.7.1980, 15184 del 24.7.1980, 15185 del 13.6.1980, 15187 del 6.8.1980, sul capitolo 3857;

visti inoltre i ruoli di spesa fissa n.7 del 26.6.1980, n. 13 del 18.7.1980, sul capitolo 1091 b.p. Ministero finanze; n. 145 del 21.5.1980, 153 del 13.6.1980, 166 del 13.6.1980, 167 del 13.6.1980, 168 del 13.6.1980, 156 del 13.6.1980, 171 del 23.6.1980, 172 del 13.6.1980, 176 del 28.6.1980, 177 del 28.6.1980, 179 del 28.6.1980, 181 del 23.6.1980, 183 del 28.6.1980, 184 del 23.6.1980, 187 del 23.6.1980, 189 del 13.6.1980, 191 del 23.6.1980, 192 del 23.6.1980, 193 del 23.6.1980, 196 del 23.6.1980, 199 del 23.6.1980, 201 del 23.6.1980, 202 del 23.6.1980, 203 del 23.6.1980, 209 del 23.6.1980, 210 del 23.6.1980, 213 del 21.7.1980, 214 del 28.6.1980, 216 del 28.6.1980, 220 del 28.6.1980, 222 del 28.6.1980, 226 del 28.6.1980, 227 del 28.6.1980, 229 del 28.6.1980, 230 del 28.6.1980, 232 del 21.7.1980, 237 dell'1.9.1980, 238 dello 1.9.1980, 239 del 21.7.1980, 240 del 21.7.1980, 241 del 21.7.1980, 243 del 21.7.1980, 248 del 21.7.1980, 254 del 7.8.1980, 255 del 7.8.1980, 257 del 7.8.1980, 258 del 9.8.1980, 260 del 9.8.1980,



261 del 9.8.1980, 262 del 9.8.1980, 263 del 7.8.1980, 266 del 13.8.1980, 270 del 13.8.1980, 272 del 7.8.1980, 273 del 25.9.1980, 274 del 25.9.1980, 275 del 7.8.1980, 278 del 13.8.1980, 280 del 13.8.1980, 283 del 13.8.1980, 284 del 13.8.1980, 291 del 13.8.1980, 292 del 13.8.1980, 293 del 13.8.1980, 295 del 13.8.1980, 297 del 25.9.1980, 301 del 24.9.1980, 302 del 24.9.1980, 303 del 24.9.1980, 304 del 25.9.1980, 305 del 25.9.1980, 306 del 25.9.1980, 307 del 25.9.1980, 308 del 25.9.1980, 310 del 25.9.1980, 311 del 25.9.1980, 316 del 25.9.1980, 317 del 24.9.1980, 320 del 4.10.1980, 322 del 4.10.1980, 324 del 24.9.1980, 325 del 25.9.1980, 326 del 24.9.1980, 327 del 25.9.1980, 328 del 18.9.1980, 329 del 18.9.1980, 330 del 25.9.1980, 333 del 24.9.1980, 340 del 26.9.1980, sul capitolo 4658; n.70 del 4.6.1980, n.74 del 12.6.1980, n.78 del 26.6.1980, n. 85 dell'1.7.1980, n. 86 dell'1.7.1980, n.89 del 2.7.1980, n.93 del 1.8.7.1980, n.106 del 25.7.1980, n.109 del 6.9.1980, n.114 del 16.9.1980, n. 115 del 16.9.1980, n.118 del 26.9.1980, n.120 del 20.10.1980, n. 121 del 25.10.1980, n. 125 del 25.10.1980, n. 128 del 28.10.1980, n.132 dell'11.11.1980, n.133 dell'11.11.1980, n. 134 dell'11.11.1980, n. 135 dell'11.11.1980, n. 140 dello 11.11.1980, sul capitolo 6417; n. 69 dell'11.9.1980, n. 70 del 17.9.1980, n.73 del 25.9.1980, n. 74 del 27.9.1980, n.77 del 7.10.1980, n. 78 del 7.10.1980, n. 80 del 3.10.1980, n. 81 del 7.10.1980, n. 82 del 7.10.1980, n.93 del 7.11.1980, n.95 del 7.11.1980, n. 96 dell'11.11.1980, sul capitolo 5381; n. 87 del 1.11.3.1980, n.121 del 19.4.1980, n.141 del 29.4.1980, n.143 del 29.4.1980, n.150 del 14.5.1980, n. 159 del 21.5.1980, n. 164 del 21.5.1980, n. 167 del 21.5.1980, n. 179 del 3.6.1980, n. 171 del 3.6.1980, n. 178 del 3.6.1980, n. 181 del 3.6.1980,

n. 187 del 16.6.1980, n. 188 del 16.6.1980, n. 191 del 16.6.1980, n. 198 del 26.6.1980, 202 del 26.6.1980, 203 del 26.6.1980, 204 del 26.6.1980, 205 del 26.6.1980, 208 del 4.7.1980, 211 del 4.7.1980, 212 del 4.7.1980, 213 del 4.7.1980, 215 del 4.7.1980, 220 del 10.7.1980, 221 del 10.7.1980, 222 del 10.7.1980, 223 del 10.7.1980, 224 del 10.7.1980, 225 del 10.7.1980, 232 del 16.7.1980, 238 del 23.7.1980, 240 del 23.7.1980, 248 del 31.7.1980, 249 del 31.7.1980, 250 del 31.7.1980, 255 del 31.7.1980, 256 del 31.7.1980, 259 dell'8.8.1980, 260 dell'8.8.1980, 268 del 19.8.1980, 269 del 19.8.1980, 274 del 19.8.1980, 275 del 19.8.1980, 276 del 19.8.1980, 281 del 27.8.1980, 285 del 27.8.1980, 291 del 27.8.1980, sul capitolo 3857, concernenti tutti il pagamento del canone per immobili presi in locazione dal Ministero delle finanze ed adibiti a sede di uffici centrali<sup>l</sup> periferici dipendenti dal Ministero stesso;

vista la deliberazione n.1130, adottata dalla Corte dei conti in Sezione del controllo nell'adunanza del 22 gennaio 1981, con la quale sono stati ricusati il visto e la conseguente registrazione ai predetti decreti e ruoli di spesa fissa;

viste le comunicazioni del Ministero delle finanze n.1496, 6/3202, 22344/81, 84387 del 10 aprile 1981 e n.36181 dell'11 aprile 1981, corredate dell'estratto del verbale della riunione del Consiglio dei Ministri, dal quale risulta che tale consesso, nella seduta del 30 marzo 1981, ha deliberato che i menzionati decreti e ruoli di spesa fissa abbiano corso, ai sensi dell'art.25, secondo comma, del testo unico delle leggi sulla Corte dei conti approvato con r.d. 12 luglio 1934, n. 1214;

udita la relazione del consigliere dott. Beniamino BARBATO; considerato che nel caso di ricusazione di visto ad un at

to o decreto da parte della Sezione del controllo, a norma del citato art. 25, secondo comma, se il Consiglio dei Ministri risolve che il provvedimento debba aver corso, " la Corte è chiamata a deliberare a Sezioni Riunite, e qualora non riconosca cessata la causa del rifiuto, ne ordina la registrazione e vi appone il visto con riserva";

ritenuto che dall'esame degli atti non emergono elementi che inducano a riconoscere cessata la causa del rifiuto del visto deliberato dalla Sezione del controllo e che, pertanto, va ordinata la registrazione dei suindicati decreti e ruoli di spesa fissa e va ad essi apposto il visto con riserva, dandone comunicazione, ai sensi dell'articolo 26 del testo unico n.1214 del 1934, agli Uffici di presidenza delle due Camere del Parlamento;

P. Q. M.

ordina che i decreti ed i ruoli di spesa fissa del Ministero delle finanze , indicati nelle premesse, siano ammessi al visto con riserva ed alla conseguente registrazione; dispone che la presente deliberazione sia comunicata agli Uffici di presidenza del Senato e della Camera dei deputati.

Per estratto del verbale

IL SEGRETARIO GENERALE

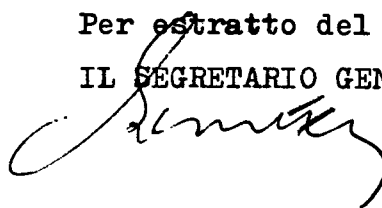

Visto:

IL PRESIDENTE



SEGRETARIATO GENERALE

Elenco dei titoli di spesa per i quali vi è stato un ordine scritto del ministro, ai sensi dell'art. 64, secondo comma, del R.D. 18 novembre 1923, n.2440.

MINISTERO DI GRAZIA E GIUSTIZIA

Mandati del n. 964 al n. 978 - cap.1500, esercizio 1981 - Competenze ai Vice pretori onorari - Applicazione art. 3 legge 19 febbraio 1981, n.27.

Allegati : nota n. 331 in data 1° giugno 1981 dello Ufficio controllo atti Ministero di Grazia e giustizia.

Roma, li

IL SEGRETARIO GENERALE





*Corte dei Conti*  
**DIVISIONE CONTROLLO PER GLI ATTI**  
**DEL MINISTERO DELLA GIUSTIZIA**

RACCOMANDATA A MANO A.R.

=====

1 GIU 1981

19

Al Sig. Direttore della  
 Segreteria delle Sezioni Riunite  
 - S e d e -

*Prot. N.º 331. Allegati*

*Risposta al Foglio del N.º*

OGGETTO: Mandati dal n.º 964 al n.º 978 capit. 1500 es. 1981 -  
 Competenze ai Vice Pretori Onorari - Applicazione art. 3 L. 19.2.1981, n.27.

Si comunica, ai fini degli adempimenti di cui all'art. 290 del R.D. 23.5.1924, n. 827, che per i 15 titoli di spesa in oggetto indicati, registrati il 26.5.1981 da questo ufficio, v'è stato ordine scritto del Ministro di Grazia e Giustizia ai sensi dell'art. 64, II comma, del R.D. 18.11.1923, n. 2440.

Si resta in attesa di cortese riscontro.

IL 1.º REFERENDARIO DIRETTORE

*Arca*



*Corte dei Conti*

IL CONSIGLIERE  
DELEGATO AL CONTROLLO DEGLI ATTI  
DEL MINISTERO DELLE FINANZE

Prot. N° 271 Allegati

Roma, 28 aprile 1981

Al S.E. il Presidente  
della Corte dei Conti

S E D E

Richiesta al Foglio del  
N°

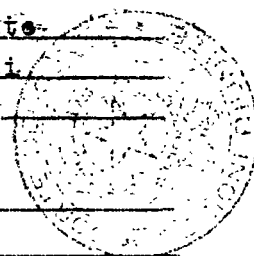

OGGETTO Richiesta di registrazione con riserva. Trasmissione  
degli atti e della relativa documentazione.

Di seguito al foglio n. 267, del 24.4.1981, si trasmettono le note nn. 1496 e 22344/81, del 10.4.1981 con le quali l'Amministrazione delle Finanze richiede la registrazione con riserva - ai sensi dell'art. 25, 2° comma, del T.U. delle leggi sull'ordinamento di questa Corte dei Conti - di alcuni decreti e ruoli di spesa fissa concernenti il pagamento dei canoni di locazioni di immobili privati locati dal predetto Dicastero.

L'elenco dei decreti e dei ruoli di spesa fissa di cui si chiede la registrazione con riserva è contenuto nelle predette note, alle quali è, altresì, allegata copia della deliberazione del Consiglio dei Ministri, già fatta pervenire all'E.V. Ill.ma con il foglio cui si <sup>ha</sup> seguito.

*es. Sen  
M*

IL CONSIGLIERE

*Monasanz*



*Ministero delle Finanze*

DIREZIONE GENERALE  
DELLE DOGANE E IMPOSTE INDIRETTE

Roma, 10 APR 1981

Alta Corte dei Conti  
Ufficio Controllo Atti del  
Ministero delle Finanze  
R O M A

Divisione XIV *Fin*  
Prot. N.º 1496 *Allegati vari*

Risposta al Foglio del  
Dir. *Fin* N.º

OGGETTO: Decreti e ruoli di spesa fissa concernenti il pagamento del canone di locazione di immobili adibiti a sede di Uffici periferici (UTIF e Dogane) del Ministero delle Finanze-

per il tramite della:

Ragioneria Centrale

S E D E

Il Consiglio dei Ministri, nella riunione del 20 marzo 1981, ha deliberato, ai sensi dell'art. 25, secondo comma, del T.U. delle leggi sull'ordinamento della Corte dei Conti, approvato con R.D. 12 luglio 1934, n. 1214, che debbano avere corso i decreti e i ruoli di spesa fissa, concernenti il pagamento del canone in oggetto, indicati nella relativa delibera allegata in fotocopia.

Si trasmettono, pertanto, i seguenti decreti e ruoli di spesa fissa emessi a carico del capitolo 5301, restituiti da codesta Corte dei Conti con il foglio di rilievo n. 23/47 del 27 gennaio 1981:

- decreti n. 15309 del 22.4.80; 15306 del 25.6.80; n. 15307 del 30.6.80; n. 15355 del 22.4.80; n. 18176 del 25.6.80; n. 18177 del 19.9.80; n. 18178 del 10.7.80; 18179 del 2.10.80;
- ruoli di spesa fissa n. 69 dell'11.9.80, n. 70 del 17.9.1980; n. 73 del 25.9.1980; n. 74 del 27.9.1980; n. 77 del 7.10.1980; n. 78 del 7.10.1980; n. 80 del 3.10.1980; n. 81 del 7.10.80; n. 82 del 7.10.80; n. 93 del 7.11.80; n. 95 del 7.11.80; n. 96 dell'11.11.80.

IL MINISTRO

*Veri*



# Presidente del Consiglio dei Ministri

UFFICIO GIURIDICO E DEL COORDINAMENTO LEGISLATIVO

Riunione del Consiglio dei Ministri del 20 marzo 1981  
sotto la presidenza del Presidente del Consiglio dei Ministri:

Omissis

Su proposta del Ministro delle finanze  
si approva \_\_\_\_\_

Omissis

"Il Consiglio dei Ministri, udita la relazione del Ministro delle finanze, delibera - ai sensi dell'art. 25, secondo comma, del T.U. delle leggi sull'ordinamento della Corte dei conti (approvato con R.D. 12 luglio 1934, n. 1214) - che debbano aver corso i sottoelencati decreti ministeriali e ruoli di spesa fissa, concernenti il pagamento del canone di locazione di immobili locati dal Ministero delle finanze ed adibiti a sede di uffici centrali o periferici dipendenti dal predetto Ministero:



## IX LEGISLATURA — DISEGNI DI LEGGE E RELAZIONI - DOCUMENTI

	— decreti n. 15441 del 3.6.1980, 16237
	del 30.6.1980, n.16238 del 30.6.1980, n.16239 del
	30.6.1980, n.18039 del 30.7.1980, sul capitolo 1091
	b.p. Ministero finanze; n.10736 del 14.4.1980, 11766
	del 10.5.1980, 11767 del 19.4.1980, 11770 del 19.5.
	1980, 11771 del 9.5.1980, 11773 del 26.5.1980, 11774
	del 22.5.1980, 11775 del 19.5.1980, 11776 del 30.4.
	1980, 11777 dell'8.5.1980, 11778 del 27.5.1980, 11780
	dell'11.6.1980, 11782 del 31.5.1980, 11783 del 31.5.
	1980, 11784 del 23.2.1980, 16246 del 16.6.1980, 16247
	del 16.6.1980, 16248 del 23.6.1980, 16249 del 26.6.
	1980, 16250 del 30.6.1980, 16251 del 7.7.1980, 16252
	del 3.7.1980, 16253 dell'8.7.1980, 16254 dell'1.7.
	1980, 16255 del 25.6.1980, 16256 del 19.7.1980, 16257
	del 24.7.1980, 16258 del 3.7.1980, 16259 del 9.7.1980,
	16260 del 23.7.1980, 16261 dell'8.7.1980, 16262 del
	26.6.1980, 18023 del 18.9.1980, 18024 del 22.7.1980,
	18025 del 29.8.1980, 18026 del 30.8.1980, 18028 del-

L. 1.9.1980, sul capitolo 4658 del b.p. Ministero di  
finanze; n. 11786 del 31.5.1980, 11787 del 30.5.1980,  
11847 del 26.6.1980, 16240 del 21.5.1980, 16241 de  
7.5.1980, 16242 del 23.6.1980, 16243 del 7.5.1980,  
16244 del 28.3.1980, 16245 del 26.3.1980, 18031 del  
9.7.1980, 18032 del 12.7.1980, 18033 del 31.7.1980,  
18034 del 12.7.1980, 18035 del 3.9.1980, 18036 del  
29.8.1980, 18037 del 13.9.1980, sul capitolo 6417 b.p.  
Ministero finanze; n. 15309 del 22.4.1980, 15308 del  
25.6.1980, 15307 del 30.6.1980, 15355 del 22.4.1980,  
18176 del 25.6.1980, 18177 del 19.9.1980, 18178 del  
10.7.1980, 18179 del 2.10.1980, sul capitolo 5381 b.  
p. Ministero finanze; n. 10523 del 26.5.1980, 12086  
del 17.6.1980, 12087 del 14.6.1980, 12090 del 12.5.  
1980, 12093 del 24.5.1980, 12094 del 17.5.1980, 12095  
dell'11.6.1980, 12096 del 20.3.1980, 12303 del 23.6.  
1980, 12304 dell'11.6.1980, 12305 del 23.6.1980, 14365  
dell'1.4.1980, 14366 del 3.7.1980, 14368 del 29.7.  
1980, 14369 del 28.6.1980, 14371 dell'1.7.1980, 14372  
del 17.7.1980, 14373 del 30.6.1980, 14374 del 9.7.  
1980, 14375 del 4.7.1980, 14377 dell'11.7.1980, 14378  
dell'11.7.1980, 14379 dell'11.7.1980, 15184 del 24.  
7.1980, 15185 del 13.6.1980, 15187 del 6.8.1980, sul  
capitolo 3857 b.p. Ministero finanze e relativi cap  
LI di spesa fissi;

## IX LEGISLATURA — DISEGNI DI LEGGE E RELAZIONI - DOCUMENTI

— ruoli di spesa rissa n. del	
26.6.1980, n. 13 del 18.7.1980, sul capitolo 1091 b	
p. Ministero finanze; - n. 145 del 21.5.1980, - 153 del	
13.6.1980, - 166 del 13.6.1980, - 167 del 13.6.1980, - 168	
156 del 13.6.1980,	
del 13.6.1980, - 171 del 23.6.1980, - 172 del 13.6.1980,	
176 del 28.6.1980, - 177 del 28.6.1980, - 179 del 28.6.	
1980, - 181 del 23.6.1980, - 183 del 28.6.1980, - 184 del	
23.6.1980, - 187 del 23.6.1980, - 189 del 13.6.1980, - 191	
del 23.6.1980, - 192 del 23.6.1980, - 193 del 23.6.1980,	
196 del 23.6.1980, - 199 del 23.6.1980, - 201 del 23.6.	
1980, - 202 del 23.6.1980, - 203 del 23.6.1980, - 209 del	
23.6.1980, - 210 del 23.6.1980, - 213 del 21.7.1980, - 214	
del 28.6.1980, - 216 del 28.6.1980, - 220 del 28.6.1980,	
222 del 28.6.1980, - 226 del 28.6.1980, - 227 del 28.6.	
1980, - 229 del 28.6.1980, - 230 del 28.6.1980, - 232 del	
21.7.1980, - 237 del 1.9.1980, - 238 del 1.9.1980, - 239	
del 21.7.1980, - 240 del 21.7.1980, - 241 del 21.7.1980,	
243 del 21.7.1980, - 248 del 21.7.1980, - 254 del 7.8.	
1980, - 255 del 7.8.1980, - 257 del 7.8.1980, - 258 del 9.	
8.1980, - 260 del 9.8.1980, - 261 del 9.8.1980, - 262 del	
9.8.1980, - 263 del 7.8.1980, - 266 del 13.8.1980, - 270	
del 13.8.1980, - 272 del 7.8.1980, - 273 del 25.9.1980,	
274 del 25.9.1980, - 275 del 7.8.1980, - 278 del 13.8.	
1980, - 280 del 13.8.1980, - 283 del 13.8.1980, - 284 del	
13.8.1980, - 291 del 13.8.1980, - 292 del 13.8.1980, - 293	

## IX LEGISLATURA — DISEGNI DI LEGGE E RELAZIONI - DOCUMENTI

del 13.8.1980, 295 del 13.8.1980, 297 del 25.9.1980,

301 del 24.9.1980, 302 del 24.9.1980, 303 del 24.9.

1980, 304 del 25.9.1980, 305 del 25.9.1980, 306 del

25.9.1980, 307 del 25.9.1980, 308 del 25.9.1980, 310

del 25.9.1980, 311 del 25.9.1980, 316 del 25.9.1980,

317 del 24.9.1980, 320 del 4.10.1980, 322 del 6.10.

1980, 324 del 24.9.1980, 325 del 25.9.1980, 326 del

24.9.1980, 327 del 25.9.1980, 328 del 18.9.1980, 329

del 18.9.1980, 330 del 25.9.1980, 333 del 24.9.1980,

340 del 26.9.1980, sul capitolo 4658 b.p. Ministero

finanze; n.70 del 4.6.1980, n.74 del 12.6.1980, n.78

del 26.6.1980, n.85 dell'1.7.1980, n.86 dell'1.7.1980,

n.89 del 2.7.1980, n.93 dell'8.7.1980, n.106 del 25.

7.1980, n.109 del 6.9.1980, n.114 del 16.9.1980, n.

115 del 16.9.1980, n.118 del 26.9.1980, n.120 del 20.

10.1980, n.121 del 25.10.1980, n.125 del 25.10.1980,

n.128 del 28.10.1980, n.132 dell'11.11.1980, n.133

dell'11.11.1980, n.134 dell'11.11.1980, n.135 dello

11.11.1980, n.140 dell'11.11.1980, sul capitolo 6417

b.p. Ministero finanze; n.69 dell'11.9.1980, n.70

del 17.9.1980, n.73 del 25.9.1980, n.74 del 27.9.1980,

n.77 del 7.10.1980, n.78 del 7.10.1980, n.80 del 3.

10.1980, n.81 del 7.10.1980, n.82 del 7.10.1980, n.

93 del 7.11.1980, n.95 del 7.11.1980, n.96 dell'11.

11.1980, sul capitolo 5381 b.p. Ministero finanze;

n.87 dell'11.3.1980, n.121 del 19.4.1980, n.141 del  
 29.4.1980, n.143 del 29.4.1980, n.150 del 14.5.1980,  
 n.159 del 21.5.1980, n.164 del 21.5.1980, n.167 del  
 21.5.1980, n.170 del 3.6.1980, n.171 del 3.6.1980,  
 n.178 del 3.6.1980, n.181 del 3.6.1980, n.187 del  
 16.6.1980, n.188 del 16.6.1980, n.191 del 16.6.1980,  
 n.198 del 26.6.1980, 202 del 26.6.1980, 203 del 26.  
 6.1980, 204 del 26.6.1980, 205 del 26.6.1980, 208  
 del 4.7.1980, 211 del 4.7.1980, 212 del 4.7.1980,  
 213 del 4.7.1980, 215 del 4.7.1980, 220 del 10.7.  
 1980, 221 del 10.7.1980, 222 del 10.7.1980, 223 del  
 10.7.1980, 224 del 10.7.1980, 225 del 10.7.1980, 232  
 del 16.7.1980, 238 del 23.7.1980, 240 del 23.7.1980,  
 248 del 31.7.1980, 249 del 31.7.1980, 250 del 31.7.  
 1980, 255 del 31.7.1980, 256 del 31.7.1980, 259 del  
 1.8.8.1980, 260 dell'8.8.1980, 268 del 19.8.1980,  
 269 del 19.8.1980, 274 del 19.8.1980, 275 del 19.8.  
 1980, 276 del 19.8.1980, 281 del 27.8.1980, 285 del  
 27.8.1980, 291 del 27.8.1980, sul capitolo 3857 b.p.  
 Ministero finanze,"

Omissis

IL PRESIDENTE: F.to Forlani

IL SEGRETARIO: F.to Radi

Per estratto conforme al verbale delle deliberazioni del  
 Consiglio dei Ministri.

Roma, addì 23 marzo 1981.

IL CAPO DELL'UFFICIO CENTRALE PER IL  
 COORDINAMENTO LEGISLATIVO

*F. Mura*





**RACCOMANDATA  
URGENTISSIMO**

*Ministero delle Finanze*

DIREZIONE GENERALE DELLE TASSE  
E DELLE IMPOSTE INDIRECTE SUGLI AFFARI

*Divisione* III *Sez.* \_\_\_\_\_  
*Prot. N.º* 22344/81 *Allegati* Vari

Ufficio Centrale Finanze  
Residuo il 15 APR 1981 (MCM, HS (Tasse))

*Roma*, 10 APR 1981

Alla Corte dei Conti - Ufficio  
Controllo Atti del Ministero del-  
le Finanze = R O M A =

*Risposta al Foglio del*  
*Dir.* \_\_\_\_\_ *Sez.* \_\_\_\_\_ *N.º* \_\_\_\_\_

OGGETTO: Decreti e ruoli di spesa fissa concernenti il pagamento  
del canone di locazione di immobili adibiti a sede di  
Uffici periferici del Ministero delle Finanze -

per il tramite della :

Ragioneria Centrale S E D E

Il Consiglio dei Ministri, nella riunione del 20 marzo 1981, ha deliberato, ai sensi dell'art.25, secondo comma, del T.U. delle leggi sull'ordinamento della Corte dei Conti, approvato con R.D. 12.7.1934, n.1214, che debbano avere corso i decreti e i ruoli di spesa fissa, concernenti il pagamento del canone in oggetto, indicati nella relativa delibera allegata in fotocopia.

Si trasmettono, pertanto, i seguenti decreti e ruoli di spesa fissa emessi a carico del Cap.3857 :

Decreti n.10523 del 26.5.80, 12086 del 17.6.80, 12087 del 14 aprile 1980, 12090 del 12.5.80, 12093 del 24.5.80, 12094 del 17.5.80, 12095 dell'11.6.80, 12096 del 20.3.80, 12303 del 23 giugno 1980, 12304 dell'11.6.80, 12305 del 23.6.80, 14365 del 1.4.80, 14366 del 3.7.80, 14368 del 29.7.80, 14369 del 28.6.80, 14371 del 1.7.80, 14372 del 17.7.80, 14373 del 30.6.80, 14374 del 9.7.80, 14375 del 4.7.80, 14377 dell'11.7.80, 14378 dell'11 luglio 1980, 14379 dell'11.7.80, 15184 del 24.7.80, 15185 del 13.6.80, 15187 del 6.8.80;

DIV. III/22344/81

Ruoli di spesa fissa n.87 dell'11.3.80, 121 del 19.4.80, 141 del 29.4.80, 143 del 29.4.80, 150 del 14.5.80, 159 del 21.5.80, 164 del 21.5.80, 167 del 21.5.80, 170 del 3.6.80 171 del 3 giugno 1980, 178 del 3.6.80, 181 del 3.6.80, 187 del 16.6.80, 188 del 16.6.80, 191 del 16.6.80, 198 del 26.6.80, 202 del 26.6.80, 203 del 26.6.80, 204 del 26.6.80, 205 del 26.6.80, 208 del 4.7.80, 211 del 4.7.80, 212 del 4.7.80, 213 del 4 luglio 1980, 215 del 4.7.80, 220 del 10.7.80, 221 del 10.7.80, 222 del 10.7.80, 223 del 10.7.80, 224 del 10.7.80, 225 del 10.7.80, 232 del 16.7.80, 238 del 23.7.80, 240 del 23.7.80, 248 del 31.7.80, 249 del 31.7.80, 250 del 31.7.80, 255 del 31.7.80, 256 del 31.7.80, 259 dell'8.8.80, 260 dell'8.8.80, 268 del 19.8.80, 269 del 19.8.80, 274 del 19.8.80, 275 del 19.8.80, 276 del 19.8.80, 281 del 27.8.80, 285 del 27.8.80, 291 del 27.8.80.

Si precisa che i decreti e i ruoli su elencati sono stati restituiti da codesta Corte con fogli di rilievo nn.6/69, 8/71, 7/70, 5/68 del 30 gennaio 1981.

IL MINISTRO





*Corte dei Conti*  
 IL CONSIGLIERE  
 DELEGATO AL CONTROLLO DEGLI ATTI  
 DEL MINISTERO DELLE FINANZE

*Allegato  
 n. 267  
 del 24/4/81*

Roma, 24 aprile 1981

*Al* A. S. E. il Presidente  
 della Corte dei Conti

S E D E

*Prot. N.º 267 Allegati*

*Risposta al Foglio del  
 N.º*

**OGGETTO: Richiesta di registrazione con riserva. Trasmissione degli atti e della relativa documentazione.**

Per i provvedimenti di competenza dell'E.V. Ill.ma, si ha il pregio di trasmettere in allegato le note n. 6/3202 del 10.4.1981; n. 36181 dell'11.4.1981 e n. 84387 del 10.4.1981 con le quali l'Amministrazione delle Finanze richiede la registrazione con riserva - ai sensi dell'art. 25, 2° comma, del T.U. delle leggi sull'ordinamento di questa Corte dei Conti - di alcuni decreti e ruoli di spesa fissa concernenti il pagamento dei canoni di locazioni di immobili privati locati dal predetto Dicastero.

L'elenco dei decreti e dei ruoli di spesa fissa di cui si chiede la registrazione con riserva è contenuto nelle predette note in allegato alle quali viene trasmessa, altresì, copia della deliberazione del Consiglio dei Ministri.

IL CONSIGLIERE

*Mario Lomazzi*





**RACCOMANDATA**

Ufficio Controllo Finanze  
Restituito il 16 APR 1981

10 APR 1981

*Ministero delle Finanze*  
DIREZIONE GENERALE  
DEGLI AFFARI GENERALI E DEL PERSONALE

la CORTE dei CONTI  
Ufficio Controllo Atti del Mini-  
stero delle Finanze ROMA

Divisione III *Sex*  
Prot. N.º 84387 *Allegati vari*

*Risposta al Foglio del*  
*Dir. Sex N.º*

OGGETTO: Decreti e ruoli di spesa fissa concernenti il pagamento del canone di locazione di immobili adibiti a sede di Uffici centrali o periferici del Ministero delle Finanze.

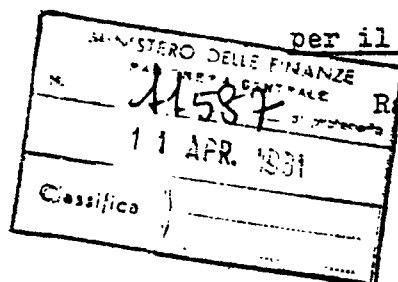

per il tramite della :

Ragioneria Centrale

S E D E

Il Consiglio dei Ministri, nella riunione del 20 marzo 1981, ha deliberato, ai sensi dell'art. 25, secondo comma, del T.U. delle leggi sull'ordinamento della Corte dei Conti, approvato con R.D. 12 luglio 1934, n. 1214, che debbano avere corso i decreti e i ruoli di spesa fissa, concernenti il pagamento del canone in oggetto, indicati nella relativa delibera allegata in fotocopia.

Si trasmettono, pertanto, i seguenti decreti e ruoli di spesa fissa emessi a carico del capitolo 1091, restituiti da codesta Corte dei Conti con i fogli di rilievo nn. 45/78 e 46/81 rispettivamente del 31 gennaio e 3 febbraio 1981 :

- decreti n. 15441 del 3.6.1980, n. 16238 del 30.6.1980, n. 16239 del 30.6.1980, n. 18039 del 30.7.1980;
- ruoli di spesa fissa n. 7 del 26.6.1980 e n. 13 del 18.7.1980.

I L M I N I S T R O

*Handwritten signature*



*Ministero delle Finanze*  
DIREZIONE GENERALE DEL CONTENZIOSO

*Divisione I. Fin.*  
*Prot. N. 36181 Allegati N. vari*

Ufficio Controllo Finanze  
Resoluto il 22 APR 1981  
Roma 1 APR 1981

*Al la Corte dei Conti*  
Ufficio Controllo Atti del Mini-  
stero delle Finanze - R O M A

*Risposta al Foglio del*  
*Div. Fin. N. 36181*

OGGETTO: Decreti e ruoli di spesa fissa concernenti il pagamento del canone di locazione di immobili a sede di Commissioni tributarie di I e II grado.

per il tramite della:

Ragioneria Centrale

S E D E

Il Consiglio dei Ministri, nella riunione del 20 marzo 1981, ha deliberato, ai sensi dell'art.25, secondo comma, del T.U. delle leggi sull'ordinamento della Corte dei Conti, approvato con R.D. 12 luglio 1934, n.1214, che debbano avere corso i decreti e i ruoli di spesa fissa, concernenti il pagamento del canone in oggetto, indicati nella relativa delibera allegata in fotocopia.

Si trasmettono, pertanto, i seguenti decreti e ruoli di spesa fissa emessi a carico del capitolo 6417, restituiti da codesta Corte dei Conti con i fogli di rilievo nn.27/49, 28/58 e 48/80 rispettivamente, del 26 gennaio, 28 gennaio e del 4 febbraio 1981:

- decreti n.11786 del 31/5/1980, n.11787 del 30/5/1980, n.11847 del 26/6/1980, n.16240 del 21/5/1980, n.16241 del 7/5/1980, n.16242 del 23/6/1980, n.16243 del 7/5/80, n.16244 del 28/3/1980, n.16245 del 26/3/1980, n.18031 del 9/7/1980, n.18032 del 12/7/1980, n.18033 del 31/7/80,

n.18034 del 12/7/1980, n.18035 del 3/9/1980, n.18036 del 29/8/1980, n.18037 del 15/9/1980-

ruoli di spesa fissa n.70 del 4/6/1980, n.74 del 12/6/80, n.78 del 26/6/1980, n.85 del 1/7/1980, n.86 del 1/7/1980, n.89 del 2/7/1980, n.93 del 8/7/1980, n.106 del 25/7/1980, n.109 del 6/9/1980, n.114 del 16/9/1980, n.115 del 16/9/80, n.118 del 26/9/1980, n.120 del 20/10/1980, n.121 del 25/10/80, n.125 del 25/10/1980, n.128 del 28/10/1980, n.132 del 11/11/1980, n.133 del 11/11/1980, n.134 del 11/11/1980, n.135 del 11/11/1980, n.140 del 11/11/1980.

I L    M I N I S T R O



*Corte dei Conti*

IL CONSIGLIERE

DELEGATO AL CONTROLLO DEGLI ATTI  
DEL MINISTERO DELLE FINANZE

*Allegati  
n. 6/3202 del 10.4.1981  
n. 36181 del 11.4.1981  
n. 84387 del 10.4.1981*

Roma, 24 aprile 1981

Al S.E. il Presidente  
della Corte dei Conti

S E D E

Prot. N.º 267 Allegati

Risposta al Foglio del  
N.ºOGGETTO : Richiesta di registrazione con riserva. Trasmissione  
degli atti e della relativa documentazione.

Per i provvedimenti di competenza dell'E.V. Ill.ma, si ha il pregio di trasmettere in allegato le note n. 6/3202 del 10.4.1981; n. 36181 dell'11.4.1981 e n. 84387 del 10.4.1981 con le quali l'Amministrazione delle Finanze richiede la registrazione con riserva - ai sensi dell'art. 25, 2° comma, del T.U. delle leggi sull'ordinamento di questa Corte dei Conti - di alcuni decreti e ruoli di spesa fissa concernenti il pagamento dei canoni di locazioni di immobili privati locati dal predetto Dicastero.

L'elenco dei decreti e dei ruoli di spesa fissa di cui si chiede la registrazione con riserva è contenuto nelle predette note in allegato alle quali viene trasmessa, altresì, copia della deliberazione del Consiglio dei Ministri.

IL CONSIGLIERE

Ufficio Controllo Spese  
Restituito il 16 APR

**10 APR 1981**

*Roma* \_\_\_\_\_ 19

La CORTE dei CONTI

Ufficio Controllo Atti del Mini-  
stero delle Finanze \_\_\_\_\_  
R O M A

**RACCOMANDATA**

F

→

**Ministero delle Finanze**  
DIREZIONE GENERALE  
DEGLI AFFARI GENERALI E DEL PERSONALE

Divisione III Sex

Prot. N.º 84387 Allegati vari

Risposta al Foglio del  
Div. Sex N.º \_\_\_\_\_

OGGETTO: Decreti e ruoli di spesa fissa concernenti il pagamento del canone di locazione di immobili adibiti a sede di Uffici centrali o periferici del Ministero delle Finanze.

per il tramite della :

Ragioneria Centrale

MINISTERO DELLE FINANZE	
RAGIONERIA CENTRALE	
N.º <u>11587</u>	11 APR 1981
Classifico _____	_____

S E D E

Il Consiglio dei Ministri, nella riunione del 20 marzo 1981, ha deliberato, ai sensi dell'art. 25, secondo comma, del T.U. delle leggi sull'ordinamento della Corte dei Conti, approvato con R.D. 12 luglio 1934, n. 1214, che debbano avere corso i decreti e i ruoli di spesa fissa, concernenti il pagamento del canone in oggetto, indicati nella relativa delibera allegata in fotocopia.

Si trasmettono, pertanto, i seguenti decreti e ruoli di spesa fissa emessi a carico del capitolo 1091, restituiti da codesta Corte dei Conti con i fogli di rilievo nn. 45/78 e 46/81 rispettivamente del 31 gennaio e 3 febbraio 1981 :

- decreti n. 15441 del 3.6.1980, n. 16238 del 30.6.1980, n. 16239 del 30.6.1980, n. 18039 del 30.7.1980;
- ruoli di spesa fissa n. 7 del 26.6.1980 e n. 13 del 18.7.1980.

I L M I N I S T R O

*Verl*



*Ministero delle Finanze*  
DIREZIONE GENERALE DEL CONTENZIOSO

Divisione I Fin  
Prot. N. 36181 Allegati N. vari

Ufficio Controllo Finanze  
Restituito il 22 FEB 1981  
Roma

11 APR 1981

Al la Corte dei Conti.  
Ufficio Controllo Atti del Mini-  
sterio delle Finanze - R O M A

Richiesta al Foglio del  
Dir. Fin. N. 2

OGGETTO: Decreti e ruoli di spesa fissa concernenti il pagamento  
del canone di locazione di immobili a sede di Commissioni tributarie di  
I e II grado.

per il tramite della:

Ragioneria Centrale

S E D E

Il Consiglio dei Ministri, nella riunione del 20 marzo 1981, ha deliberato, ai sensi dell'art.25, secondo comma, del T.U. delle leggi sull'ordinamento della Corte dei Conti, approvato con R.D. 12 luglio 1934, n.1214, che debbano avere corso i decreti e i ruoli di spesa fissa, concernenti il pagamento del canone in oggetto, indicati nella relativa delibera allegata in fotocopia.

Si trasmettono, pertanto, i seguenti decreti e ruoli di spesa fissa emessi a carico del capitolo 6417, restituiti da codesta Corte dei Conti con i fogli di rilievo nn.27/49, 28/58 e 48/80, rispettivamente, del 26 gennaio, 28 gennaio e del 4 febbraio 1981:

- decreti n.11786 del 31/5/1980, n.11787 del 30/5/1980, n.11847 del 26/6/1980, n.16240 del 21/5/1980, n.16241 del 7/5/1980, n.16242 del 23/6/1980, n.16243 del 7/5/80, n.16244 del 28/3/1980, n.16245 del 26/3/1980, n.18031 del 9/7/1980, n.18032 del 12/7/1980, n.18033 del 31/7/80,

n.18034 del 12/7/1980, n.18035 del 3/9/1980, n.18036 del 29/8/1980, n.18037 del 15/9/1980;

- ruoli di spesa fissa n.70 del 4/6/1980, n.74 del 12/6/80, n.78 del 26/6/1980, n.85 del 1/7/1980, n.86 del 1/7/1980, n.89 del 2/7/1980, n.93 del 8/7/1980, n.106 del 25/7/1980, n.109 del 6/9/1980, n.114 del 16/9/1980, n.115 del 16/9/80, n.118 del 26/9/1980, n.120 del 20/10/1980, n.121 del 25/10/80, n.125 del 25/10/1980, n.128 del 28/10/1980, n.132 del 11/11/1980, n.133 del 11/11/1980, n.134 del 11/11/1980, n.135 del 11/11/1980, n.140 del 11/11/1980.

I L M I N I S T R O





*Ministero delle Finanze*

DIREZIONE GENERALE  
DELLE IMPOSTE DIRETTE

LG

VI

*Divisione* VI  
*Prot. N.º* 6/3202 *Allegati:* vari

Ufficio Controllo Finanze  
Resituito il 15 APR 1981

Roma, 10 APR. 1981 19

*All* la CORTE DEI CONTI  
Ufficio Controllo Atti del Mini-  
stero delle Finanze

ROMA

*Proposta al Foglio del*  
*Dir.* *Sec.* *N.º*

OGGETTO: Decreti e ruoli di spesa fissa concernenti il pagamento  
del canone di locazione di immobili adibiti a sede di  
Uffici dipendenti dalla Direzione Generale delle Imposte  
Dirette.

per il tramite della

RAGIONERIA CENTRALE

S E D E

Il Consiglio dei Ministri, nella riunione del 20 marzo 1981, ha deliberato, ai sensi dell'art.25, secondo comma, del T.U. delle leggi sull'ordinamento della Corte dei Conti, approvato con R.D. 12 luglio 1934, n.1214, che debbano avere corso i decreti e i ruoli di spesa fissa, concernenti il pagamento del canone in oggetto, indicati nella relativa delibera allegata in fotocopia.

Si trasmettono, pertanto, i seguenti decreti e ruoli di spesa fissa emessi a carico del cap.4658:

-decreti: n.10736 del 16/4/1980, 11766 del 10/5/1980, 11767 del 19/4/1980, 11770 del 19/5/1980, 11771 del 9/5/1980, 11773 del 26/5/1980, 11774 del 22/5/1980, 11775 del 19/5/1980, 11776 del 30/4/1980, 11777 dell'8/5/1980, 11778 del 27/5/1980, 11780 dell'11/6/1980, 11782 del 31/5/1980, 11783 del 31/5/1980, 11784 del 23/2/1980, 16246 del 16/6/1980, 16247 del 16/6/1980, 16248 del 23/6/1980, 16249 del 26/6/1980,



- 16250 del 30/6/1980, 16251 del 7/7/80, 16252 del 3/7/1980.  
16253 dell'8/7/1980, 16254 dell'1/7/1980, 16255 del 25/6/1980,  
16256 del 19/7/1980, 16257 del 24/7/1980, 16258 del 3/7/80,  
16259 del 9/7/1980, 16260 del 23/7/1980, 16261 dell'8/7/1980,  
16262 del 26/6/1980, 18023 del 18/8/1980, 18024 del 22/7/1980,  
18025 del 29/8/1980, 18026 del 30/8/1980, 18028 del 1/9/1980,

- ruoli di spesa fissa: n.145 del 21/5/1980, 153 del 13/6/1980,  
166 del 13/6/1980, 167 del 13/6/1980, 168 del 13/6/1980, 156  
del 13/6/1980, 171 del 23/6/1980, 172 del 13/6/1980, 176 del  
28/6/1980, 177 del 28/6/1980, 179 del 28/6/1980, 181 del 23/6/1980,  
183 del 28/6/1980, 184 del 23/6/1980, 187 del 23/6/1980, 189  
del 13/6/1980, 191 del 23/6/1980, 192 del 23/6/1980, 193 del  
23/6/1980, 196 del 23/6/1980, 199 del 23/6/1980, 201 del 23/6/1980,  
202 del 23/6/1980, 203 del 23/6/1980, 209 del 23/6/1980, 210  
del 23/6/1980, 213 del 21/7/1980, 214 del 28/6/1980, 216 del  
28/6/1980, 220 del 28/6/1980, 222 del 28/6/1980, 226 del 28/6/1980,  
227 del 28/6/1980, 229 del 28/6/1980, 230 del 28/6/1980, 232  
del 21/7/1980, 237 dell'1/9/1980, 238 dell'1/9/1980, 239 del  
21/7/1980, 240 del 21/7/1980, 241 del 21/7/1980, 243 del 21/7/1980:  
248 del 21/7/1980, 254 del 7/8/1980, 255 del 7/8/1980, 257  
del 7/8/1980, 258 del 9/8/1980, 260 del 9/8/1980, 261 del 9/8/1980,  
262 del 9/8/1980, 263 del 7/8/1980, 266 del 13/8/1980, 270  
del 13/8/1980, 272 del 7/8/1980, 273 del 25/9/1980, 274 del  
25/9/1980, 275 del 7/8/1980, 278 del 13/8/1980, 280 del 13/8/1980,  
283 del 13/8/1980, 284 del 13/8/1980, 291 del 13/8/1980, 292  
del 13/8/1980, 293 del 13/8/1980, 295 del 13/8/1980, 297 del  
25/9/1980, 301 del 24/9/1980, 302 del 24/9/1980, 303 del 24/9/1980,  
304 del 25/9/1980, 305 del 25/9/1980, 306 del 25/9/1980, 307  
del 25/9/1980, 308 del 25/9/1980, 310 del 25/9/1980, 311 del  
25/9/1980, 316 del 25/9/1980, 317 del 24/9/1980, 320 del 4/10/1980,  
322 del 4/10/1980, 324 del 24/9/1980, 325 del 25/9/1980, 326  
del 24/9/1980, 327 del 25/9/1980, 328 del 18/9/1980, 329 del

- 18/9/1980, 330 del 25/9/1980, 333 del 24/9/1980; 340 del 26/9/1980.

Si precisa che i titoli di cui sopra sono stati restituiti da codesta Corte dei Conti con i fogli di rilievo nn.21/39 del 23/1/1981, 22/40 del 23/1/1981, 23/41 del 24/1/1981, 35/51 del 29/1/1981 e 49/83 del 4/2/1981.

*ML*

IL MINISTRO

*Regio*

Deliberazione n.1130

REPUBBLICA ITALIANA

La

Corte dei conti

in

Sezione del controllo

nell'adunanza del 22 gennaio 1981

Visti i decreti n. 15441 del 3.6.1980, 16237

del 30.6.1980, n.16238 del 30.6.1980, n.16239 del

30.6.1980, n.18039 del 30.7.1980, sul capitolo 1091

b.p. Ministero finanze; n.10736 del 16.4.1980, 11766

del 10.5.1980, 11767 del 19.4.1980, 11770 del 19.5.

1980, 11771 del 9.5.1980, 11773 del 26.5.1980, 11774

del 22.5.1980, 11775 del 19.5.1980, 11776 del 30.4.

1980, 11777 dell'8.5.1980, 11778 del 27.5.1980, 11780

dell'11.6.1980, 11782 del 31.5.1980, 11783 del 31.5.

1980, 11784 del 23.2.1980, 16246 del 16.6.1980, 16247

del 16.6.1980, 16248 del 23.6.1980, 16249 del 26.6.

1980, 16250 del 30.6.1980, 16251 del 7.7.1980, 16252

del 3.7.1980, 16253 dell'8.7.1980, 16254 dell'1.7.

1980, 16255 del 25.6.1980, 16256 del 19.7.1980, 16257

del 25.7.1980, 16258 del 3.7.1980, 16259 del 9.7.1980,

16260 del 23.7.1980, 16261 dell'8.7.1980, 16262 del

26.6.1980, 18023 del 18.8.1980, 18024 del 22.7.1980,

18025 del 29.8.1980, 18026 del 30.8.1980, 18028 del-

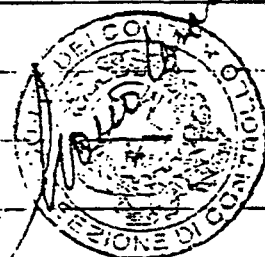

## IX LEGISLATURA — DISEGNI DI LEGGE E RELAZIONI - DOCUMENTI

l'1.9.1980, sul capitolo 4658 del b.p. Ministero fi-  
nanze; n.11786 del 31.5.1980, 11787 del 30.5.1980,  
11847 del 26.6.1980, 16240 del 21.5.1980, 16241 del  
7.5.1980, 16242 del 23.6.1980, 16243 del 7.5.1980,  
16244 del 28.3.1980, 16245 del 26.3.1980, 18031 del  
9.7.1980, 18032 del 12.7.1980, 18033 del 31.7.1980,  
18034 del 12.7.1980, 18035 del 3.9.1980, 18036 del  
29.8.1980, 18037 del 15.9.1980, sul capitolo 6417 b.p.  
Ministero finanze; n.15309 del 22.4.1980, 15308 del  
25.6.1980, 15307 del 30.6.1980, 15355 del 22.4.1980,  
18176 del 25.6.1980, 18177 del 19.9.1980, 18178 del  
10.7.1980, 18179 del 2.10.1980, sul capitolo 5381 b.  
p. Ministero finanze; n. 10523 del 26.5.1980, 12086  
del 17.6.1980, 12087 del 14.4.1980, 12090 del 12.5.  
1980, 12093 del 24.5.1980, 12094 del 17.5.1980, 12095  
dell'11.6.1980, 12096 del 20.3.1980, 12303 del 23.6.  
1980, 12304 dell'11.6.1980, 12305 del 23.6.1980, 14365  
dell'1.4.1980, 14366 del 3.7.1980, 14368 del 29.7.  
1980, 14369 del 28.6.1980, 14371 dell'1.7.1980, 14372  
del 17.7.1980, 14373 del 30.6.1980, 14374 del 9.7.  
1980, 14375 del 4.7.1980, 14377. dell'11.7.1980, 14378  
dell'11.7.1980, 14379 dell'11.7.1980, 15184 del 24.  
7.1980, 15185 del 13.6.1980, 15187 del 6.8.1980, sul  
capitolo 3857 b.p. Ministero finanze e relativi: ruo  
li di spesa fissa;

visti inoltre i ruoli di spesa fissa n.7 del

26.6.1980, n.13 del 18.7.1980, sul capitolo 1091 b.

p. Ministero finanze; n.145 del 21.5.1980, 153 del

13.6.1980, 166 del 13.6.1980, 167 del 13.6.1980, 168

156 del 13.6.1980,

del 13.6.1980, 171 del 23.6.1980, 172 del 13.6.1980,

176 del 28.6.1980, 177 del 28.6.1980, 179 del 28.6.

1980, 181 del 23.6.1980, 183 del 28.6.1980, 184 del

23.6.1980, 187 del 23.6.1980, 189 del 13.6.1980, 191

del 23.6.1980, 192 del 23.6.1980, 193 del 23.6.1980,

196 del 23.6.1980, 199 del 23.6.1980, 201 del 23.6.

1980, 202 del 23.6.1980, 203 del 23.6.1980, 209 del

23.6.1980, 210 del 23.6.1980, 213 del 21.7.1980, 214

del 28.6.1980, 216 del 28.6.1980, 220 del 28.6.1980,

222 del 28.6.1980, 226 del 28.6.1980, 227 del 28.6.

1980, 229 del 28.6.1980, 230 del 28.6.1980, 232 del

21.7.1980, 237 dell'1.9.1980, 238 dell'1.9.1980, 239

del 21.7.1980, 240 del 21.7.1980, 241 del 21.7.1980,

243 del 21.7.1980, 248 del 21.7.1980, 254 del 7.8.

1980, 255 del 7.8.1980, 257 del 7.8.1980, 258 del 9.

8.1980, 260 del 9.8.1980, 261 del 9.8.1980, 262 del

9.8.1980, 263 del 7.8.1980, 266 del 13.8.1980, 270

del 13.8.1980, 272 del 7.8.1980, 273 del 25.9.1980,

274 del 25.9.1980, 275 del 7.8.1980, 278 del 13.8.

1980, 280 del 13.8.1980, 283 del 13.8.1980, 284 del

13.8.1980, 291 del 13.8.1980, 292 del 13.8.1980, 293

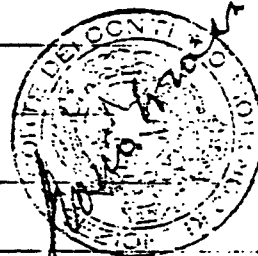

## IX LEGISLATURA — DISEGNI DI LEGGE E RELAZIONI - DOCUMENTI

del 13.8.1980, 295 del 13.8.1980, 297 del 25.9.1980,  
301 del 24.9.1980, 302 del 24.9.1980, 303 del 24.9.  
1980, 304 del 25.9.1980, 305 del 25.9.1980, 306 del  
25.9.1980, 307 del 25.9.1980, 308 del 25.9.1980, 310  
del 25.9.1980, 311 del 25.9.1980, 316 del 25.9.1980,  
317 del 24.9.1980, 320 del 4.10.1980, 322 del 4.10.  
1980, 324 del 24.9.1980, 325 del 25.9.1980, 326 del  
24.9.1980, 327 del 25.9.1980, 328 del 18.9.1980, 329  
del 18.9.1980, 330 del 25.9.1980, 333 del 24.9.1980,  
340 del 26.9.1980, sul capitolo 4658 b.p. Ministero  
finanze; n.70 del 4.6.1980, n.74 del 12.6.1980, n.78  
del 26.6.1980, n.85 dell'1.7.1980, n.86 dell'1.7.1980,  
n.89 del 2.7.1980, n.93 dell'8.7.1980, n.106 del 25.  
7.1980, n.109 del 6.9.1980, n.114 del 16.9.1980, n.  
115 del 16.9.1980, n.118 del 26.9.1980, n.120 del 20.  
10.1980, n.121 del 25.10.1980, n.125 del 25.10.1980,  
n.128 del 28.10.1980, n.132 dell'11.11.1980, n.133  
dell'11.11.1980, n.134 dell'11.11.1980, n.135 dello  
11.11.1980, n.140 dell'11.11.1980, sul capitolo 6417  
b.p. Ministero finanze; n.69 dell'11.9.1980, n.70 .  
del 17.9.1980, n.73 del 25.9.1980, n.74 del 27.9.1980,  
n.77 del 7.10.1980, n.78 del 7.10.1980, n.80 del 3.  
10.1980, n.81 del 7.10.1980, n.82 del 7.10.1980, n.  
93 del 7.11.1980, n.95 del 7.11.1980, n.96 dell'11.  
11.1980, sul capitolo 5381 b.p. Ministero finanze;

## IX LEGISLATURA — DISEGNI DI LEGGE E RELAZIONI - DOCUMENTI

n.87 dell'11.3.1980, n.121 del 19.4.1980, n.141 del  
29.4.1980, n.143 del 29.4.1980, n.150 del 14.5.1980,  
n.159 del 21.5.1980, n.164 del 21.5.1980, n.167 del  
21.5.1980, n.170 del 3.6.1980, n.171 del 3.6.1980,  
n.178 del 3.6.1980, n.181 del 3.6.1980, n.187 del  
16.6.1980, n.188 del 16.6.1980, n.191 del 16.6.1980,  
n.198 del 26.6.1980, 202 del 26.6.1980, 203 del 26.  
6.1980, 204 del 26.6.1980, 205 del 26.6.1980, 208  
del 4.7.1980, 211 del 4.7.1980, 212 del 4.7.1980,  
213 del 4.7.1980, 215 del 4.7.1980, 220 del 10.7.  
1980, 221 del 10.7.1980, 222 del 10.7.1980, 223 del  
10.7.1980, 224 del 10.7.1980, 225 del 10.7.1980, 232  
del 16.7.1980, 238 del 23.7.1980, 240 del 23.7.1980,  
248 del 31.7.1980, 249 del 31.7.1980, 250 del 31.7.  
1980, 255 del 31.7.1980, 256 del 31.7.1980, 259 del  
l'8.8.1980, 260 dell'8.8.1980, 268 del 19.8.1980,  
269 del 19.8.1980, 274 del 19.8.1980, 275 del 19.8.  
1980, 276 del 19.8.1980, 281 del 27.8.1980, 285 del  
27.8.1980, 291 del 27.8.1980, sul capitolo 3857 b.p.  
Ministero finanze, concernenti tutti pagamento del  
canone di locazione di immobili locati dal Ministero  
delle finanze ed adibiti a sede di uffici centrali e  
periferici dipendenti dal predetto Ministero;  
vista la relazione del Consigliere delegato al  
controllo sugli atti del Ministero delle finanze in



data 13 dicembre 1980;

vista l'ordinanza in data 10 gennaio 1981 con la quale il Presidente della Corte dei conti ha convocato per l'adunanza odierna la Sezione del controllo deferendole la pronuncia sull'ammissione al visto ed alla conseguente registrazione dei provvedimenti suindicati;

vista la nota, in pari data, con la quale è stata data comunicazione della predetta ordinanza al Ministero delle finanze nonché al Ministero del tesoro;

visto l'art. 1 della legge 21 marzo 1953, n. 161; udito il relatore Consigliere dott. Mario Corazzini;

udito il rappresentante del Ministero delle finanze; non intervenuto quello del Ministero del tesoro;

ritenuto, in

F A T. T. O.

A seguito della deliberazione n. 1055 del 27 marzo 1980 - con la quale questa Sezione ha stabilito, contrariamente al parere espresso dall'Avvocatura Generale dello Stato, che per il calcolo dell'aumento percentuale annuo di cui all'art. 68 L. 30 luglio 1978 n. 392 sui contratti di locazione stipulati dal-



lo Stato si debba fare riferimento al canone annualmente rivalutato e non già al canone originariamente pattuito - L'Ufficio di controllo sugli atti del Ministero delle finanze restituisce non registrati alle singole Direzioni generali dell'Amministrazione controllata vari provvedimenti (e/o ruoli di spesa fissa) atteso che negli stessi i canoni locativi a favore dei proprietari di immobili locati allo Stato venivano calcolati secondo il criterio applicativo dell'art. 68 della detta legge 392/1978 disatteso da questa Sezione con la ricordata deliberazione n. 1055 del 27 marzo 1980.

In risposta ad alcuni <sup>dei</sup> rilievi istruttori dell'Ufficio di controllo, l'Amministrazione delle finanze faceva presente di non potersi adeguare al deliberato della Corte dei conti in quanto da parte della stessa Amministrazione era stata interessata la Presidenza del Consiglio dei Ministri affinché impartisse le direttive di massima circa la definitiva interpretazione da assegnare alla norma di legge in questione.

Gli atti (provvedimenti e/o ruoli di spesa fissa) venivano, pertanto, riproposti al visto di controllo.

L'Ufficio di controllo - non ritenendo la rispe

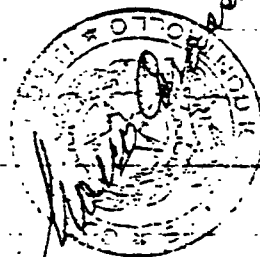

## IX LEGISLATURA — DISEGNI DI LEGGE E RELAZIONI - DOCUMENTI

sta fornita dall'Amministrazione atta a far superare l'insorto contrasto, anche per motivo per cui di fronte ad un orientamento ormai ufficialmente assunto in sede di controllo non era dato all'Ufficio stesso di scostarsi dal suo contenuto e tanto meno aderire alla tesi dell'Amministrazione in base alla quale l'applicabilità della precedente delibera di questa Sezione n. 1055 doveva essere subordinata ad istruzioni da impartire dalla Presidenza del Consiglio - restituiva ancora una volta gli atti all'Amministrazione emittente avendo, peraltro, cura di richiamare l'attenzione sui motivi che consigliavano una immediata applicazione della delibera n. 1055.

Senonché in risposta al rilievo istruttorio n. 242 del 22.9.1980 la stessa Amministrazione controllata (e precisamente la Direzione Generale della Imposte Dirette) ha successivamente fatto presente che essendo l'aumento ex art. 68 L. n. 592 del 1978 ricollegato ad una manifestazione di volontà (nel senso che, al limite, ove non richiesto detto aumento non sarebbe dovuto) ben potrebbe il proprietario manifestare la sua volontà nel senso di limitarsi a richiedere l'aumento nella minor misura (e conseguentemente assolvere l'imposta di registro in relazione all'aumento così richiesto).

In detta ipotesi, sempre a giudizio dell'Amministrazione, ferma l'interpretazione dell'art. 68 della legge 592/1978 data da questa Sezione con la delibera n. 1055, l'aumento potrebbe calcolarsi in misura fissa ove in tal senso sia la richiesta dell'interessato.

Involgendo la tesi dell'Amministrazione, per i termini in cui veniva presentata, una diversa problematica interpretativa del disposto dell'art. 68 della legge n. 392 del 1978 e, comunque una rilevante questione di massima anche per il notevole numero di atti presentati al visto di controllo, il Consigliere delegato al controllo sugli atti del Ministero delle finanze - su conforme avviso del Presidente di Sezione proposto al coordinamento preventivo e successivo con relazione in data 13 dicembre 1980, ha trasmesso gli atti al Presidente della Corte dei conti per il deferimento di essi alla Sezione di controllo, ai sensi del 2° comma dell'art. 24 T.U. n. 1214/1934, nel testo sostituito dall'art. 1 L. n. 161 del 1953.

Il Presidente della Corte, con ordinanza in data 10 gennaio 1981 ha deferito la questione alla Sezione di controllo, convocata per l'odierna adunanza.

A quest'ultima ha partecipato il rappresentante dell'Amministrazione delle finanze che ha ribadito

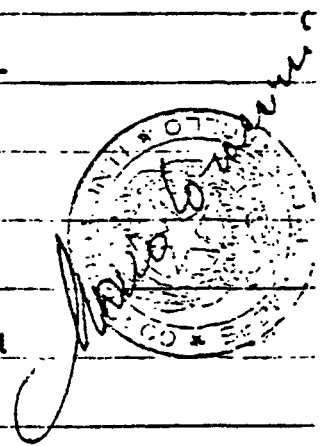

Le considerazioni svolte dalla stessa Amministrazione in risposta al foglio istruttorio n.242 del 22.9.1980; non è intervenuto il rappresentante del Ministero del tesoro.

Considerato in

#### D I R I T T O

La Sezione è chiamata nuovamente a definire il più corretto e attendibile criterio interpretativo dell'art.68 L. 27 luglio 1978 n.392, concernente l'aumento dei canoni di locazione degli immobili urbani.

Il predetto art. 68 della L. 27.7.1978 n.392, recita testualmente: "nei contratti di locazione o sublocazione di cui al precedente articolo il canone corrisposto dal conduttore al netto degli oneri accessori, può essere a richiesta del locatore, aumentato a decorrere dal primo giorno del mese successivo a quello di entrata in vigore della presente legge per il restante periodo di durata del contratto, nelle misure seguenti:

- 1) non superiore al 15 per cento all'anno, per i contratti stipulati anteriormente al 31 dicembre 1964;
- 2) non superiore al 10 per cento all'anno per i contratti stipulati tra il 1° gennaio 1965 ed il 31 dicembre 1973;

3) non superiore al 5 per cento all'anno per i contratti stipulati dopo il 31 dicembre 1973.

L'Avvocatura Generale dello Stato - con nota n. 6043 ns. 3830/78 del 7 marzo 1979 diretta al Ministero delle finanze - ha espresso l'evviso che "gli aumenti percentuali previsti dal citato art. 68 vanno computati sull'ammontare del canone originario corrisposto alla data del 30 luglio 1978 e non su quello integrato da precedenti aumenti".

Di eguale avviso è stato l'Ufficio Legislativo del Ministero di Grazia e Giustizia (nota n. 3949 - 19/10. - 6V. L del 9 ottobre 1980 diretta alla Presidenza del Consiglio); pur non nascondendosi la difficoltà di pervenire sul punto ad una conclusione sicura in mancanza di orientamenti giurisprudenziali consolidati.

Di contrario avviso, invece, è stata questa Sezione che, in analogia fattispecie a quelle oggi all'esame, con deliberazione n. 1055 del 27 marzo 1980 ha ritenuto che ai sensi dell'art. 68 L. 27.7.1978 n. 392, sull'equo canone nella locazione degli immobili urbani, il valore da assumere a base del calcolo per la determinazione dell'incremento percentuale del canone di locazione è costituito, non dal canone previsto nel contratto originario, bensì da quello spet-



## IX LEGISLATURA — DISEGNI DI LEGGE E RELAZIONI - DOCUMENTI

tante alla data di applicazione di ciascun incremento percentuale.

La Sezione, riesaminata attentamente la questione, non ritiene di doversi discostare da tale ultima interpretazione.

Invero è criterio generalmente accolto dalla precedente legislazione vincolistica sulle locazioni urbane che gli aumenti - nei casi ed entro i limiti consentiti - vadano applicati sul canone vigente al momento dell'applicazione degli aumenti stessi (e perciò comprensivi di eventuali precedenti aumenti applicati). Vedasi ad esempio l'art. 3 legge 21.12.1960 n. 1521 che al 2° comma testualmente e chiaramente recita: "i canoni dei contratti di locazione e di sublocazione di immobili destinati ad uso diverso dall'abitazione, prorogati ai sensi della presente legge, sono aumentati per ciascun anno di proroga nella misura del 25% calcolata sul canone dovuto al 31 dicembre dell'anno precedente

Se così è, poiché la disciplina transitoria (titolo II) recata dalla L. 27 luglio 1978 n. 392 costituisce in sostanza una ulteriore proroga legale disposta per i contratti in corso, l'art. 68, che rientra in detta disciplina transitoria, dovrebbe avere ribadito quel criterio generale sopra menzionato.

Ma al di là della formulazione letterale - in conformità di quanto affermato nella predetta deliberazione n. 1055 - "pur non disconoscendo la sussistenza del "favor conductoris" nel disposto dell'art. 79 (della legge di cui trattasi), occorre rilevare la inutilizzabilità di tale riferimento ai fini dell'interpretazione dell'art. 68, che ha, invece, una propria "ratio". Infatti, nei confronti dei contratti in argomento il "favor conductoris" risulta contraddetto dall'ultimo comma dell'art. 67 (richiamato dal successivo art. 68), in base al quale è consentita una disciplina consensuale difforme - e, quindi, anche peggiorativa per il conduttore - da quella legale. Pertanto, l'interpretazione della norma de qua va fondata su criteri che prescindano dal suddetto principio e, anzitutto, sulla lettera della legge, che, ad avviso della Sezione, non consente di propendere per l'immutabilità della base di calcolo dei successivi aumenti percentuali del canone". Tale interpretazione è avvalorata, altresì, dalla considerazione che la legge che ci interessa appare preordinata a raggiungere nel medio periodo (quello transitorio previsto per l'appunto nella stessa legge) un equilibrio nel mercato dell'abitazione, equilibrio che sarebbe quanto meno ritardato se si accettasse una di-

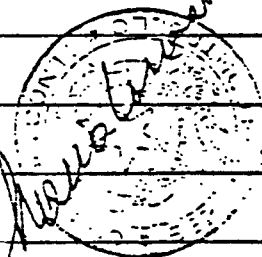

## IX LEGISLATURA — DISEGNI DI LEGGE E RELAZIONI - DOCUMENTI

versa interpretazione della norma (art.68).

La giurisprudenza formatasi in passato sullo identico disposto della legge n.253/1950 (cfr. Cass. III. Sez. 10 ottobre 1967 n.2398, 11 luglio 1969 n. 2553 e 13 marzo 1970 n.664, ne la Settimana Giuridica 1967, II, 244; 1969, II, 562 e 1970, II, 1450) ha affermato che l'aumento supplementare, una volta corrisposto, si immedesima nel canone, del quale diviene parte integrante, poichè concorre stabilmente a costituire il corrispettivo della cosa locata. Ne deriva che eventuali ulteriori aumenti legali dovranno essere computati sul canone così maggiorato.

Un ulteriore argomento a favore della tesi che questa Sezione ritiene di confermare può, inoltre ricavarsi proprio dalla lettura dei punti 1), 2) e 3) del primo comma dell'art. 68 in questione ove viene disposto che l'aumento (rispettivamente del 15, 10 e 5%) è riferito "all'anno" e non già all'intero periodo (rispettivamente 4, 5 e 6 anni) di proroga legale; di guisa che anche sotto il profilo più strettamente letterale si deve dedurre una "autonomia" di ogni periodo locativo con la conseguenza che una volta effettuato il primo aumento percentuale questo viene a immedesimarsi (quasi a confondersi) con il canone cui si applica (nel primo anno il



canone c.d. originario).

Se così è, non è possibile, una volta che debba applicarsi il secondo aumento riscomporre il canone così come ottenuto nelle sue due componenti ormai prive, almeno a questi effetti, di qualsiasi autonomia.

Riaffermata, pertanto, l'interpretazione già data da questa Sezione al disposto dell'art. 68 l. n. 392 del 1978 per quanto attiene alla base da prendere in considerazione per gli aumenti percentuali annui successivi al primo anno di proroga, la Sezione è ora chiamata a pronunciarsi su una diversa questione, che non fu oggetto di decisione nella delibera n. 1055, e precisamente sul valore da attribuire alla "richiesta del locatore" di applicazione della disposizione in parola, o, in mancanza di un atto formale di richiesta, sul valore da attribuire al pagamento dell'imposta di registro che grava sul proprietario dell'immobile (2% annuo sul canone).

La Sezione è chiamata, cioè a decidere se la richiesta del proprietario, ancorché espressa in modo generico (e cioè senza specificazione della base cui applicare l'aumento percentuale annuo) debba o meno essere considerata come dichiarazione di volontà diretta ad ottenere l'integrale beneficio portato

dall'art. 68 o se, ribaltando i termini della questione, solo in presenza di una istanza articolata nel senso di richiedere l'aumento calcolato come già deciso da questa Sezione, possa essere concesso l'aumento stesso nella misura "massima" consentita.

Sul punto la Sezione ritiene di doversi pronunciare nel senso che di fronte ad una previsione normativa che ancora la sua operatività ad una manifestazione di volontà del proprietario non condizionata da specifiche indicazioni, la richiesta del soggetto (destinatario di tale disposizione) importi l'integrale operatività della disposizione stessa.

E', infatti, principio non controverso nel nostro ordinamento quello che la limitazione di un beneficio (quale sarebbe appunto quello di calcolare l'aumento percentuale su una base "minore"), risolvendosi in una parziale elisione di un diritto soggettivo, non possa essere disposta che a fronte di una esplicita rinuncia in tal senso espressamente formulata da parte del soggetto titolare di tale diritto. Con la conclusione che solo a fronte di una esplicita non equivoca manifestazione del locatore, può l'Amministrazione limitare l'aumento del canone annuo prendendo come "base" di calcolo il canone originario e non già quello di anno in anno già percentual

mente rivalutato.

Così risolto il punto, la Sezione è ancora chiamata a pronunciarsi sul valore da dare alla ricevuta del versamento dell'imposta di registro in ipotesi (che poi è il caso più frequente) che il proprietario dell'immobile non accompagni la presentazione della stessa dalla specifica istanza di cui si è sopra detto.

In simili ipotesi ritiene questa Sezione di dover distinguere due fattispecie:

1) se l'imposta di registro per il suo importo equivale al canone dell'anno precedente, nessun aumento può essere concesso al proprietario in quanto, nel caso di specie si è di fronte ad una "mancata richiesta di aumento" e quindi non può scattare l'operatività dell'art. 68 ancorata, come si è detto, ad una richiesta di parte;

2) se l'imposta di registro, sempre per il suo importo, è viceversa superiore al canone dell'anno precedente, la stessa deve valere come richiesta di aumento per cui tale aumento è dovuto, ed essendo dovuto deve calcolarsi nella misura voluta dalla legge e cioè sulla base del canone anno rivalutato, fermo restando il potere-dovere dell'Amministrazione di chiedere, ove necessario, l'integrazione del pagamento dell'im

## IX LEGISLATURA — DISEGNI DI LEGGE E RELAZIONI - DOCUMENTI

posta di registro.

A conclusione, la Sezione, riaffermata l'interpretazione data all'art. 68 della legge 392/1978 con la precedente deliberazione n. 1055; riconosciuto che l'aumento percentuale calcolato sulla base annua già rivalutata è dovuto al locatore tranne che da parte dello stesso non sia stata presentata esplicita e non univoca rinuncia in tal senso; riconosciuto altresì che lo stesso aumento non deve essere concesso ove, l'importo dell'imposta di registro assolta dal proprietario, equivalga esattamente al canone dell'anno precedente e manchi una qualsiasi richiesta di aumento da parte del proprietario; riconosciuto, infine, che in ipotesi di presentazione di una ricevuta dell'imposta di registro calcolata (ancorchè erratamente) su un canone comunque superiore a quello dell'anno precedente già rivalutato, l'aumento previsto dall'art. 68 è dovuto salvo il potere-dovere dell'Amministrazione di richiedere l'integrazione del versamento dell'imposta dovuta in relazione all'aumento rettammente calcolato; visto che con gli atti rimessi per la pronuncia sul visto gli aumenti percentuali previsti dall'art. 68 della legge 392/78 vengono calcolati in difformità a quanto stabilito nella precedente deliberazione n. 1055; considerato che gli

stessi atti sono sprovvisti di espressa dichiarazione da parte del proprietario di parziale rinuncia al diritto a lui attribuito da detto art. 68; che l'importo dell'imposta di registro versata è nei vari casi comunque superiore a quello dovuto ove calcolato sulla base del precedente canone non aumentato; riconosciuti, pertanto, gli atti stessi non conformi a legge.

P. Q. M.

ricusa il visto e la conseguente registrazione dei provvedimenti in epigrafe.

IL PRESIDENTE

Il Relatore

*Dario Grassi*



*[Signature]*



# Corte dei Conti

Prot. 134

DELEGATO  
DEL MINISTERO

Roma, 13 dicembre 1980

Prct. 6598	RT.
20 12 80	

A S.E.  
il Presidente della Corte

S E D E

e p.c. A S.E.  
il Presidente di Sezione preposto  
al coordinamento preventivo e successivo

S E D E

Oggetto: Decreti Ministeriali e Ruoli di spesa fissa di cui all'allegato "A".  
Applicazione dell'art. 68 della legge 30.7.1978 n. 392.

Signor Presidente,

A seguito della deliberazione n.1055 del 27.3.1980 - con la quale, come è noto, la Sezione del Controllo sugli atti delle Amministrazioni dello Stato ha stabilito, contrariamente al parere espresso dall'Avvocatura Generale dello Stato (parere n. 3640/78 del 2.1.1979), che per il calcolo dell'aumento percentuale annuo sui contratti di locazione di cui all'art. 68 della legge in oggetto citata si debba far riferimento al canone annualmente rivalutato e non già al canone originariamente pattuito - questo Ufficio di Controllo con i fogli di avvertenze, di cui all'allegato "B", restituiva non registrati alle varie Direzioni Generali dell'Amministrazione controllata i provvedimenti (e/o i Ruoli di spesa fissa) elencati nell'allegato "A" atteso che negli

stessi i canoni locativi a favore dei proprietari di immobili locati allo Stato venivano calcolati secondo il criterio applicativo dell'art. 68 della detta legge n. 392 tenendo presente la suddetta consultazione dell'Avvocatura dello Stato, disattesa dalla Sezione di Controllo con la ricorda deliberazione.

In risposta ad alcuni di detti fogli di avvertenze l'Amministrazione delle Finanze - senza fornire argomentazioni che potessero sul piano strettamente giuridico far intravedere una diversa possibile interpretazione dell'art. 68 della ricordata legge n. 392 sull'equo canone - faceva presente di "non potersi adeguare al deliberato della Corte dei Conti" in quanto da parte della stessa Amministrazione era stata interessata la Presidenza del Consiglio dei Ministri affinché quest'ultima "impartisse le direttive di massima circa la definitiva interpretazione da assegnare alla norma di legge in discorso" (v. lettera Direttore Generale Personale in data 8 settembre 1980 n. 90636).

Gli atti (provvedimenti e/o ruoli di spesa fissa) venivano pertanto riproposti al visto di controllo con l'unica aggiunta, apposta al provvedimento e/o al ruolo di spesa fissa "salvo conguaglio".

L'Ufficio - non ritenendo la risposta dell'Amministrazione atta a far superare l'inserito contrasto soprattutto sotto il profilo che di fronte ad un orientamento ormai ufficialmente assunto in sede di controllo non era dato all'Ufficio stesso discostarsi dal suo contenuto e tanto meno aderire alla tesi dell'Amministrazione in base alla quale l'applicabilità della delibera della Sezione doveva essere subordinata ad istruzioni che dovevano essere impartite dalla Presidenza del Consiglio, - restituiva ancora una volta non registrati gli atti all'Amministrazione emittente avendo, comunque, cura di richiamare l'attenzione dell'Amministrazione stessa sia sul fatto che la stessa Presidenza del Consiglio

dei Ministri ~~si era~~ conformata al deliberato della Sezione sia sui motivi che consigliavano una immediata applicazione della de liberazione n. 1055.

Senonchè in risposta ad uno dei ricordati fogli di replica, la Direzione Generale delle Imposte Dirette ha successivamente rap presentato alcune considerazioni di ordine giuridico che potrebbero consentire, pur rispettando il deliberato della Sezione del Con trollo (in quanto adottata sulla base di diverso presupposto), l'am missione al visto di alcuni dei provvedimenti all'esame.

In sostanza la predetta Amministrazione sostiene che, ferma l'interpretazione data dalla Sezione del Controllo al ricordato art. 68, l'aumento percentuale annuo pub (o deve) calcolarsi in misura fissa (e cioè riferito al canone originario) ove in tal sen so sia la richiesta del proprietario interessato. In altri termini essendo l'aumento in questione ricollegato ad una manifestazione di volontà (nel senso che, al limite, ove non richiesto, detto aumento non sarebbe dovuto), ben potrebbe il proprietario manifesta- re la sua volontà nel senso di "limitarsi" a richiedere l'aumento nella minor misura e conseguentemente, assolvere l'imposta di regi- stro correlata all'aumento così richiesto.

La tesi ora riferita \* potrebbe non porsi in contrasto con la deliberazione 1055 la quale troverebbe applicazione nell'ipotesi in cui il proprietario richieda l'aumento percentuale nella misura massima consentitagli dalla norma in questione ovvero nell'ipotesi in cui lo stesso proprietario richieda l'aumento senza esternare una espressa volontà limitatrice del suo diritto, mentre potrebbe indurre a far ritenere legittimi almeno una parte dei provvedimen- ti e precisamente quei provvedimenti (e/o Ruoli di spesa fissa) ar ticolati senza espresso riferimento al parere emanato sulla questio- ne dall'Avvocatura Generale, e comunque, non adottati in difformità alla richiesta del proprietario dell'immobile.



Unico residuo ostacolo all'ammissione al visto anche dei provvedimenti come da ultimo individuati potrebbe rinvenirsi ove alla legge n.392/1978, o quanto meno all'art. 68 della stessa, debba attribuirsi natura di norma di ordine pubblico sotto il riflesso che tale legge (o l'articolo in sè) sia finalizzato al raggiungimento in un medio periodo, di un necessario equilibrio nel settore dell'abitazione.

Involgendo, in ogni caso, la suesposta tesi dell'Amministrazione (anche se nei limiti più ristretti individuati dall'Ufficio) un problema di massima anche per il rilevante numero di atti presentati al visto di controllo, ho ritenuto di prospettare la situazione, quale si presenta a seguito della formulazione da parte della Amministrazione della tesi precedentemente riferita, al Presidente di Sezione preposto al coordinamento preventivo e successivo che, con nota n. 7796 dell'11 novembre scorso, ha ritenuto che gli atti dovessero essere rimessi alla Sezione del Controllo.

<sup>pertanto</sup>  
Rimetto ~~agli~~ atti all'E.V. affinché, ove nulla vi sia in contrario, la questione venga deferita alla Sezione di Controllo ai sensi dell'art. 1 della legge 21.3.1953 n. 161.

Il CONSIGLIERE  
Mario Corazzini

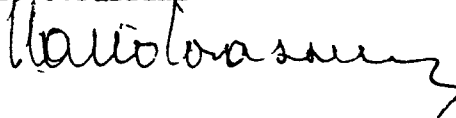

ALLEGATI:

- Allegato "A" - Elenco dei provvedimenti e/o ruoli di spesa fissa che si trasmettono per il deferimento alla Sezione
- Allegato "B" - Elenco dei provvedimenti e/o ruoli di spesa fissa oggetto di rilievo
- Allegato "C" - Foglio di rilievo n. 19/50 del 1.4.1980 e relativa risposta dell'Amministrazione prot. n. 90636 del 8.9.1980
- Allegato "D" - Foglio di rilievo n. 242/397 del 22.9.1980 e relativa risposta dell'Amministrazione prot. 6/8927 del 16.10.1980.

Num. d'ordine 7

Capitolo N. 1091

Anno finanziario 1980

~~Esercizio 19~~



**MINISTERO DEL LE FINANZE**

**DIREZIONE GENERALE**  
degli Affari Generali e del personale

**Fitti dei locali ad uso dell'Intendenza di Finanza di ISERNIA**

La Direzione

~~Intendenza~~ Provinciale del Tesoro di

ISERNIA

è autorizzata a fare nei propri registri dei conti correnti individuali le iscrizioni e le variazioni di partite contenute nel presente

**RUOLO DI SPESE FISSE**

SI ALLEGA: 1) D.I. 1872 del 2.4.1980

2) Demunzia Contratto Verbale 25.3.1980

Roma, 26 gennaio 1980



AL PRIMO DIRIGENTE

(D. G. Centi)

Visto: Il Direttore Capo della Ragioneria

3° elenco

IX LEGISLATURA — DISEGNI DI LEGGE E RELAZIONI - DOCUMENTI

NUMERO del conto corrente del Ministere	RIFERIMENTO ai ruoli precedenti			COGNOME E NOME DEL PROPRIETARIO Uso e località	INDICAZIONE DEL PROVVEDIMENTO Condizione e durata del contratto d'affitto e sua situazione
	Esercizio	Capitale del bilancio	Numero del ruolo		
	1980	1091/E	2	Antonino UCCIPERRI nato a Isernia il 12.3.1926  <del>XXXXXXXXXXXXXXXXXXXX</del> Proprietario dei locali ad uso	Per la rinnovazione del contratto d'affitto si chiede la partita a tutto il _____ 19__ subentrando la seguente:          <b>Denuncia Contratto Verbale</b> <del>XXXXXXXXXXXX</del> Contratto d'affitto 25.3 1980 decorrenza 1.1. 1980 <del>XXXX</del> mesi cinque per anni _____ scadenza: 31.5.1980
	1980	1091	7	Proprietario dei locali ad uso dell'Intendenza di Finanza di ISEERNIA	È in facoltà dell'Amministrazione di sciogliere il contratto prima del termine stabilito, mediante preavviso di mesi _____          Approvato con Decreto I. 1872-Rep. in data 2.4. 1980 e registrato alla Corte dei conti il _____ 19__ rep. _____ C.

FIGIONE ANNUA Modo di pagamento	AMMONTARE della rata da pagarsi	NUMERO del Conto corrente della Intendenza	ANNOTAZIONI
Figione annuo L. <b>5.500.000</b> (cinquemilionicin- quecentomila)			LIQUIDAZIONE  I rata pagabile il 1° 4.1980
+ il <u>10</u> % all'anno a de- correre dal <u>1.1.1980</u> pari a L. <u>550.000</u> calcolato sul canone annuo di L. <u>5.500.000</u> al netto degli oneri accessori ammontanti a L. <u>---</u> art. 68 legge 27.7.78 n. 392			IMPORTO LORDO : L. 1.512.500 - BOLLO : <del>L. ---</del> 300 = IMPORTO NETTO : L. 1.512.200  II rata pagabile il 1° 6.1980
Figione annuo L. <b>6.050.000</b>			IMPORTO LORDO : L. 1.008.337 - BOLLO : L. <u>300</u> = L. 1.008.037
rate trimestra pagabile a li posticipate			Spesa totale in c/c anno 1980  L. 2.520.837  Salvo eventuale congruaggio per diversa applicazione degli ammonti previsti dall'art.68 della legge 27 luglio 1978, n.392

INTENDENZA DI FINANZA DI ISERNIA

Prot.n.1872 - Rep.I

L'INTENDENTE DI FINANZA DI ISERNIA

Considerato che con contratto in data 13/12/1970, il Sig. Ucciferri Antonino cedeva in affitto all'Amministrazione Finanziaria, rappresentata dal Dott. De Filippis Gustavo, Intendente di Finanza Reggente della Intendenza di Finanza di Isernia, i locali del fabbricato di sua proprietà siti in Isernia, via Latina da adibire a sede dell'Intendenza di Finanza per la durata di anni 6 (sei) a decorrere dall'1/4/1970 e sulla base del canone annuo di £.5.500.000 (cinquemilionicinquecentomila) pagabili a rate trimestrali, posticipate.

Visto l'art.67, primo comma, della legge 27/7/1978, n.392, in base al qual il contratto di cui trattasi è prorogato per un quinquennio, con la decorrenza stabilita dal secondo comma dello stesso articolo;

Vista l'istanza in data 24/3/1980, con la quale il Sig. Ucciferri Antonino chiede ai sensi dell'art.68, n.2 della predetta legge n.392, il pagamento del canone relativo al periodo 1/1/1980 = 31/5/1980, maggiorato del 10%.

Ritenuto che il proprietario ha provveduto ai sensi dell'art.2 del D.P.R. 23/12/1977, n.953 a versare sul c/c postale n.175000 intestato all'Ufficio del Registro Affitti di Roma l'imposta di registro di £.50.420 dovuta sulla denuncia di contratto verbale per il periodo 1/1/1980 = 31/5/1980 per il canone di £.2.520.837, giusta polizino n.625 del 25/3/1980 dell'Ufficio Postale di Isernia:

D I S P O N E

il pagamento della somma di £.2.520.837 (duemilionicinquecentoventimilaottocentotrentasette) a favore del Sig. Ucciferri Antonino, nato a Isernia il 12/3/1926 ed ivi domiciliato in via Latina, n.26, con imputazione della spesa al capitolo 1091 del bilancio passivo del Ministero delle Finanze per l'anno 1980.

ISERNIA 2 - APR 1980

L'INTENDENTE REGG.  
F.G. (Dr. G. POLITELLA)

Isernia, 24/3/80

All'On. Intendenza di Finanza

ISERNIA

c.p.c. Al Ministero Delle Finanze

R O M A

Con la presente si acclude ricevuta del vaglia postale di L.50.420.=; quale ammontare dell'imposta dovuta sui corrispettivi + il 10% annuo di aumento per il periodo che va dall'1/1/80 al 31/3/80.

Si precisa che nonostante gli avvisi precedenti non ho ancora riavuto la disponibilità dei locali, non intendo però aspettare oltre e, a fine mese, rinvoglio il pieno possesso del fabbricato.

Aggiungo peraltro che ho già affittato i suddetti locali al ministero delle Finanze, a cui per conoscenza è diretta questa lettera, e che, in attesa del riscontro, salvo poche volte, mi sono stati pagati i corrispettivi per il ritardo; a tutti i mesi, con gli interessi e i corrispettivi, corrispettivi sui quali ho pagato l'imposta di cui alla lettera.

Il sottoscritto

*Luigi Di Iorio*

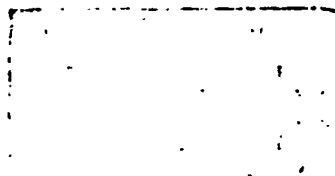

## INTENDENZA DI FINANZA DELLA PROVINCIA DI ROMA

Prot. 40352/11425/80 SEZ. I

## IL PRIMO DIRIGENTE

VISTO il decreto intendentizio 55081/11425/80 SEZ. I del 22/10/79 a mezzo del quale è stato disposto il pagamento della somma complessiva di lire £.3.051.000 per l'affitto dei locali di proprietà della Soc. ARDEA "Azionaria Romana di Edilizia Artistica", siti in Roma Via Benaglia, 13 da servire ad uso del Servizio Penale Tributario dell'Intendenza di Finanza di Roma per il periodo dal 1/1/79 al 31/7/80 rapportato al canone annuo di £.1.620.000- previsto nel contratto originario di locazione, Rep.23200 del 16/11/72 comprensivo della maggiorazione del 10% all'anno;

VISTA la legge n.392 del 27/7/78 che dispone la proroga dei contratti di locazione e sublocazione degli immobili urbani;

VISTO il D.P.R. 23/12/77 n. 953;

CONSIDERATO che per effetto della legge n.392 il contratto in questione Rep. 23200 si intende prorogato per anni 5, mesi 4, giorni 19 e cioè per il periodo dal 1/8/78 al 19/12/1983 e che l'amministrazione può concedere l'aumento nella percentuale sino al 10% all'anno sul canone annuo di £.1.620.000 se richiesto dalla controparte;

RICONOSCIUTA la necessità di utilizzare i locali di cui trattasi ad uso del Servizio Penale Tributario dell'Intendenza di Finanza di Roma di ~~locali demaniali liberi allo scopo~~ sino al 31/7/1981;

CONSIDERATO che non rendesi necessario acquisire un nuovo parere dell'UTE di questo Capoluogo sulla congruità del canone di affitto corrisposto sino al 31/7/1980;

VISTA la denuncia del contratto verbale della Soc. ARDEA per il periodo dal 1/8/80 al 31/7/81 giusto polizzino c/c postale Roma N.772 del 23/5/80 per il corrispettivo di £.2.156.220;

VISTA la richiesta della maggiorazione 10% all'anno avanzata dall'ARDEA con la nota prot. n. 1012 del 18/6/1980;

CONSIDERATO che si provvederà a regolarizzare il rimanente periodo dal 1/8/81 al 19/12/1983 con separato provvedimento;

CONSIDERATO doversi dare corso alla denuncia sopra menzionata;

CONSIDERATO doversi per il periodo di locazione dal 1/8/80 al 31/7/81 la maggiorazione nella percentuale del 30% pari a £.486.000;

CONSIDERATO pertanto doversi £.1.620.000 per canone e £.486.000 per aumento 30%

CONSIDERATO doversi per quanto sopra precisato complessive £.2.106.000 per il periodo 1/8/80 - 31/7/81 anzichè £. 2.156.220 così come da denuncia;

## D I S P O N E

il pagamento della somma complessiva di £.2.106.000 (duemilionicentoseimila) con imputazione sul Capitolo 1091 del bilancio passivo del Ministero delle Finanze esercizio finanziario in corso e sul corrispondente capitolo del B.P. esercizio finanziario successivo, con versamento sul c/c postale n.1/11/317 intestato alla Soc. p. A. "A.R.D.E.A." Azionaria di Edilizia Artistica".

Roma, 30/6/1980



IL PRIMO DIRIGENTE

(Dr. L. Mammola)

RAGIONE GENERALE PRESSO	
IL MINISTERO DELLE FINANZE	
Visto e Registrato al Conto Impegni	
N. 123	Capitolo 1091
Data 30/6/80	Es. Prov.ze 80
Partita 2004	S/Partite
Il Direttore dell'Archivio Centrale	



**A. R. D. E. A.**

**AZIONARIA ROMANA DI EDILIZIA ARTISTICA**  
**SOCIETÀ PER AZIONI - CAPITALE L. 1.000.000.000 VERSATO**

Inscritta alla Cancelleria del  
Tribunale di Roma al Fog. 433/29 - Reg. 231/29  
p. et. I.V.A. 00391790581

00161 ROMA, 18 giugno 1980  
VIALE DI VILLA MASSIMO, 37 - TEL. 864.817 - 862.636

RDG/mpc.

n. 1012/prot.

POS. N. 33.004/bis

RACCOMANDATA

Spettabile  
INTENDENZA DI FINANZA  
Sezione I<sup>a</sup>  
Via del Clementino, 91/A  
00186 ROMA

98  
22. B

Oggetto: Affitto locali siti in Roma - Via F. Benaglia, 13 - piano rialzato - in uso al Servizio Contenzioso Penale Tributario dell'Intendenza di Finanza di Roma.

Contratto di locazione prorogato "ope legis" di cinque anni dal 1/8/78 data di entrata in vigore della legge 27/7/78 n. 392.

Con riferimento alla ns. del 18/10/79 - prot. n. 1712 ed alle stimate Vs. del 3/1/80 - prot. n. 68952/11425/80 - Sez. I<sup>a</sup> e del 6/6/80 prot. n. 36113/25/80 - Sez. I<sup>a</sup>, con la presente avanziamo richiesta della maggiorazione della percentuale del 10% (dieci per cento) annua, prevista dall'art. 68 della legge 27 luglio 1978 n. 392, sul canone annuo di £. 1.620.000.= da Voi corrisposto alla data del 31/7/78.

In allegato Vi rimettiamo la ricevuta comprovante il versamento dell'imposta di registro di £. 43.200.= relativa alla terza annualità di proroga del contratto (dal 1/8/80 al 31/7/81) effettuato il 23/5/80 presso l'ufficio postale di Roma-Nomentano a mezzo bollettino di c/c n. 772/D.

Distinti saluti,

CONTI CORRENTI POSTALI  
RICEVUTA di un versamento L. 43.200.=  
Lire QUARANTATREMILADUECENTO

---

UFFICIO REGISTRO AFFITTI  
VIA BOEZIO, 10 - 00192 ROMA  
FABBRICATI

A. R. D. E. A.  
AZIONARIA ROMANA DI EDILIZIA ARTISTICA S.p.A.  
residente in Viale di Villa Massimo 37 - ROMA

eseguito da  
residente in

772

Casellina del bollettario

CC ALON...  
p. LIN...  
IL DIR...  
S...  
S...  
S...

INTENDENZA DI FINANZA DI ROMA

Prot. n. 35936/11411/65 Sez. I

IL PRIMO DIRIGENTE

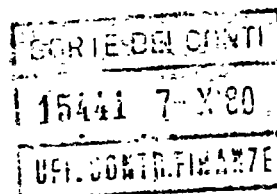

VISTO il D.M. 91751 del 15/12/79 a mezzo del quale è stato autorizzato il pagamento della somma di £.4.726.500 per l'affitto dei locali siti in Roma, Via Libetta 39/A ad uso del Magazzino Compartimentale Stampati di proprietà della Sig. a Agnese Salviati in De Tulle De Villafranche rappresentata dal mandatario Sig. Riscaldati Osvaldo, per il periodo dal 13/10 1979 al 30/9/80 sulla base del canone annuo di £.4.140.000 aumentate, al netto degli oneri accessori calcolati nella misura forfettaria del 10%, della percentuale del 10% all'anno giusta legge n. 392 del 27/7/78;

VISTA la nota n. 83749 del 3/4/79 della Direzione Generale Affari Generali e del Personale - Finanze - esplicativa della legge n. 392 anche per quanto concerne lo scorporo degli oneri accessori dell'ammontare del canone base ai fini dell'applicazione degli aumenti previsti all'art. 68 della legge;

VISTO il parere dell'Avvocatura Generale dello Stato Cs. 4154/78 n. 10660 del 24/4/79; Sig. a Agn

VISTA la legislazione afferente al regime vincolistico dei contratti di locazione e sublocazione degli immobili urbani e per ultima la legge sull'equo canone n. 392 del 27/7/78;

VISTA la legge n. 841 del 23/12/78;

VISTO il contratto Rep. n. 22639 del 3/3/71;

CONSIDERATO che detto contratto ai sensi degli artt. 67 lettera B e 68 n. 2 della legge n. 392 del 27/7/78 è prorogato fino al 4/10/1983;

CONSIDERATO che per il periodo dall'1/10/81 al 4/10/83 si provvederà con separato provvedimento;

RICONOSCIUTA la necessità di utilizzare i locali dei quali trattasi, per uso Magazzino Compartimentale Stampati di Roma, sino al 30/9/81;

VISTA la denuncia di contratto verbale redatta dal Sig. Riscaldati Osvaldo mandatario della su nominata Sig. a Agnese Salviati, relativa all'affitto dei locali medesimi per il periodo dal 1/8/80 al 30/9/81 per il canone complessivo di £.5.482.000 giusto bollettino c/c postale n. 74 del 15/4/80 dal quale risulta che il Sig. Riscaldati Osvaldo ha versato sul c/c p. n. 175000, intestato all'Ufficio Registro-Affitti Roma a titolo d'imposta di registro la somma complessiva di £.109.640;

CONSIDERATO che il canone dei mesi Agosto e Settembre 1980 sono stati liquidati con il D.M. Prot. n. 91751 citato in premessa;

## IX LEGISLATURA — DISEGNI DI LEGGE E RELAZIONI - DOCUMENTI

RITENUTO doversi l'aumento nella misura 30% per il periodo dall'1/10/80 al 31/7/81 e del 40% per il periodo dall'1/8/81 al 30/9/81 sul canone base di £.4.140.000 al netto degli oneri accessori, calcolate nella misura tariffataria del 10% così come appresso specificato:

per il periodo dall'1/10/80 al 31/7/81

Canone lordo per dieci mesi	£...3.450.000-
Oneri accessori 10% per dieci mesi	£. 345.000=
Canone netto per dieci mesi	£. 3.105.000
Aumento 30% (art.68).	£. 931.500+
Canone netto per dieci mesi	£. 3.105.000+
Oneri accessori per dieci mesi	£. 345.000=
	£. 4.381.500

per il periodo dall'1/8/81 al 30/9/81

Canone lordo per due mesi	£. 690.000-
Oneri accessori per due mesi 10%	£. 69.000=
Canone netto per due mesi	£. 621.000
Aumento 40% (art.68)	£. 248.400+
Canone netto per due mesi	£. 621.000+
Oneri accessori per due mesi 10%	£. 69.000=
	£. 938.400

Canone totale per il periodo dal 1/10/80 al 30/9/81 £.5.319.900 (lire £.4.381.500+£.938.400);

RITENUTO per quanto innanzi doversi complessive £.5.319,900 per il periodo dal 1/10/80 al 30/9/81 anzichè £.5.482.000 così come da denunzia; CONSIDERATO che il sopra menzionato importo di £.109.640 versato a titolo di imposta di registro per il periodo di locazione dal 1/8/80 al 30/9/81 copre l'imposta di registro dovuta sulla complessiva somma di lire £.5.319.900 corrispondente al canone spettante per il periodo dal 1/10/80 - 30/9/81;

VISTA la circolare n.28 del 3/10/73 prot. n.76131 della Direzione Generale AA.GG, e Personale - Finanze - e successive regolanti la materia;

VISTO l'art.9 del D.P.R. 30/6/72 n.748;

VISTA la legge del 25/5/78 n.233;

## D I S P O N E

il pagamento della somma complessiva di £.5.319.900 (cinquemilionitre

- Segue Prot. n. 35936/11411/65 Sez. I -

centodiciannovemilannovecento) a titolo di canone di locazione per il pe-  
riodo di affitto dal 1/10/80 al 30/9/81 con imputazione della spesa al  
Capitolo 1091 del bilancio passivo del Ministero delle Finanze - eserci-  
zio finanziario in corso. Il presente decreto sarà trasmesso alla Corte  
dei Conti.

Roma, 3/6/80

IL PRIMO DIRIGENTE  
(Dr. I. Mammola)



CONTI CORRENTI POSTALI  
RICEVUTA L. 109.640  
Lit. centonovemila seicentoquaranta

sul C/C n. 175000

UFFICIO REGISTRO AFFITTI  
VIA SOEZIO, 10 - 00192 ROMA

FABBRICATI

seguito da Salviati Agnese  
residente in Roma via B degli Ubaldi 41



E/C/C POSTALI  
ROMA AURELIO  
074.15.1080  
L'UFFICIALE POSTALE

MINERIA CENTRALE PRESSO  
MINISTERO DELLE FINANZE  
Conto Impegni  
Capitolo 1091  
Es. Prov. 20  
S/Partita 1  
Direttore della Ragioneria

## INTENDENZA DI FINANZA DI MILANO

Prot. 504/Sezione I°

## L'INTENDENTE DI FINANZA DELLA PROVINCIA DI MILANO

PREMESSO che con contratto in data 25 gennaio 1970 l'Amministrazione comunale di Gorgonzola ha ceduto in locazione all'Amministrazione finanziaria dello Stato i locali di sua proprietà ubicati nello stesso Comune - Piazza Giovanni XXIII - per uso dell'Ufficio distrettuale delle II.DD. di Gorgonzola e sulla base del canone annuo di £.4.000.000, pagabile a rate semestrali posticipate;

RITENUTO che il suddetto contratto è stato prorogato con le modalità previste dal regime vincolistico delle locazioni di immobili urbani sino a tutto il 31 luglio 1979;

RICONOSCIUTA la necessità di utilizzare i locali di cui trattasi ad uso dell'Ufficio distrettuale delle II.DD. di Gorgonzola;

RITENUTO che nel Comune di Gorgonzola non esistono locali demaniali disponibili per l'uso di cui sopra;

CONSIDERATO che non rendesi necessario acquisire un nuovo parere del competente Ufficio Tecnico Erariale sulla congruità del canone precedentemente corrisposto;

VISTO il proprio precedente decreto n.1409 del 22.10.1979 con il quale è stato disposto, per il periodo 1° agosto 1978 - 31 luglio 1979 il pagamento della somma complessiva di £.4.300.000 di cui £.4.000.000, quale corresponsione del canone annuo contrattualmente convenuto e £. 300.000, pari all'aumento - espressamente richiesto dall'Ente locatore - del 10% del canone medesimo, con decorrenza 1.11.1978 e quindi rapportato a tre quadrimestri;

CONSIDERATO che occorre accordare all'Ente locatore l'ulteriore aumento del 10% all'anno, da calcolarsi sempre - in conformità al parere espresso dall'Avvocatura Generale dello Stato con nota n. 6043, cs 3830/78 del 7.5.1979 - sulla base del canone contrattuale vigente al momento dell'entrata in vigore della legge 27 luglio 1978, n.392;

CONSIDERATO altresì che per il periodo 1.8.1979 - 31.7.1980 è dovuta all'Ente locatore la somma complessiva di £.4.800.000 di cui £.4.000.000 per canone puro annuo e £. .800.000, pari al I° e II° aumento del 10% all'anno del canone medesimo, ex art. 68 della legge 27 luglio 1978, n.392;

VISTA la denuncia di contratto verbale di locazione di fabbricato relativa al periodo 1.8.1979 - 31.7.1980;

DISPONE

il pagamento del canone complessivo di £.4.800.000 (quattro milioniottocentomila), relativo all'anzidetto periodo dal 1° agosto 1979 al 31 luglio 1980, pagabile in rate semestrali posticipate con imputazione della spesa sul cap.4658 del Bilancio passivo del Ministero delle Finanze, esercizio finanziario 1979-1980

Milano, 11 aprile 1980

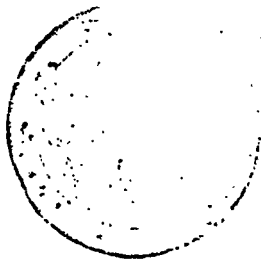

L'INTENDENTE  
(dr. Luigi Vanadia)

LE FRESCO	
FINANZE	
10.6	Impegni
2900	Capitolo 4658
2700	Art. 4658
R. Direzione Centrale	

Mod. 149  
 In vendita presso la  
 Ed. casa PIZOLA  
 Via Cavallotti, 16  
 20122 MILANO  
 Tel. 791.547-700.888

Spazio riservato all'Ufficio Registro

**PROROGA**  
Parte per il Proprietario

98  
28-D

000968 | 4.GEN80

SEZIONE DI MILANO

### Denuncia di proroga d'affitto di fabbricati

1 sottoscritt<sup>o</sup> (1) SINDACO del Comune di Gorgonzola

locatore dimorante per la carica in Gorgonzola - Via Italia n. 62

dichiara di avere verbalmente stipulato la seguente convenzione fra ess<sup>o</sup> denunziante e ~~es~~ (1) MINISTERO DELLE FINANZE

conduttore

#### OGGETTO DELLA CONVENZIONE

Proroga per ~~12~~ mesi 12 e cioè dal 1/8/1979 al 31/7/1980

della scrittura privata stipulata in data 25/11/1970 e registrata e /

il / al N. / Vol. / atti privati con L. / per l'unità immobiliare

~~xxxxxx~~ posta in ~~xxxx~~ P.zza Giovanni XXIII°

Canone annuo L. 4.800,000 comprensivo dell'aumento del 10% con decorrenza ~~per pigione, oltre al rimborso delle spese~~

~~xxxxxx~~ 1/8/1979. ~~xxxxxx~~ L. =

La precedente proroga venne ~~xxxxxx~~ confermata con versamento in data 23/8/79

~~xxxxxx~~ ~~xxxxxx~~ di L. 86.000, a favore c.c. 175000 - Ufficio Registro Affitti - Via Boezio, 10 - Roma.

IL DENUNZIANTE  
Comune di Gorgonzola

IL SINDACO

*Seglin*

(cognome, nome, luogo e data di nascita, domicilio, codice fiscale) ed essere

CONTI CORRENTI POSTALI

RICEVUTA  
di un versamento

Lin' *Montebelluna*

sul c/c n. 175 000

UFFICIO REGISTRO AFFITTI  
VIA BOEZIO, 10 - 00192 ROMA

FABBRICATI

eseguito da *Comune Gorgonzola*  
residente in *Gorgonzola via Italia 62*

*1/8/79*  
GORGONZOLA

Bollo in favore dell'Ufficio accertante

322 315 80

Cartellino del bollettario

bollo a data

luogo data giorno

r. I Rilievo istruttorio n. 19/50 del 1° aprile 1980

ESTREMI DEI PROVVEDIMENTI	OSSEVAZIONI DELL'UFFICIO DI CONTROLLO
<p>Ruolo di spesa fissa n. 40 del 6-3-1980 - Cap. 6417 Es. fin. 1980. (D. Inten- denza Finanza di Losenen n. 14552 del 15.11.1979. Pagamento canone di locazione. Aumento ex art. 68 legge 27.7. 1978 n. 392).</p>	<p>Nell'adunanza del 27 marzo u.s. la Sezione Controllo Atti delle Amministrazioni dello Stato di questa Corte dei Conti, nel ricusare il visto e la registrazione ad un provvedimento analogo a quello a margine indicato, ha stabilito, in contra- sto con il parere espresso dall'Avvocatura Genera- le dello Stato con nota n. 6043 cs. 3830/79 del 7.3.1979, che l'aumento del canone di locazione pre- visto dall'art. 68 della legge 27.7.1978 n. 392 per i contratti in corso soggetti a proroga, vada cal- colato sull'ultimo canone percepito e non già su quello vigente al momento dell'entrata in vigore della predetta legge 392/1978.</p> <p>La Direzione Generale degli Affari Generali e del Personale, cui il presente foglio di avver- tenza è diretto per conoscenza, vorrà darsi cura di far conoscere il deliberato della Sezione di Controllo a tutte le altre Direzioni Generali ed ai dipendenti uffici in sede periferica.</p> <p>Roma, D. 1.4.1980</p>

CORTE DEI CONTI

N. 19  
30

AL MINISTERO DELLE FINANZE

Direzione Generale del Contenzioso

ROMAe p.c. AL MINISTERO DELLE FINANZE  
Dir. Gen. AA.GG. e PersonaleROMA

e p.c. ALLA RAGIONERIA CENTRALE

ROMA

I rilievi istruttori nn. 121, 47, 242, 243, 52, 96, 61 e 62, rispettivamente in data  
5 agosto, 4 settembre, 22 settembre, 22 settembre, 25 settembre, 16 ottobre, 17  
ottobre e 18 ottobre 1980, sono, nel contenuto, identici a quello sopraripro-  
dotto.





**RACCOMANDATA  
URGENTISSIMA**

*Roma. - 8 SET. 1980*

*Ministero delle Finanze*  
DIREZIONE GENERALE  
DEGLI AFFARI GENERALI E DEL PERSONALE

→ *Ala Corte dei Conti*  
Ufficio Controllo Atti  
Ministero delle Finanze

Divisione III *Fin.*  
Prot. N. 90636 *Allegati*

*Richiesta al Foglio del* ROMA  
*Dir. Fin.* 30.7.1980  
N. 194/324

OGGETTO: Locazione di immobili in uso ad uffici statali.  
Applicazione art.68 della legge 27.7.1978, n.392.

e, per conoscenza:

- Alla Direzione Generale del Catasto e dei SS.TT.EE.;
- Alla Direzione Generale del Contenzioso;
- Alla Direzione Generale delle Dogane e II.II.;
- Alla Direzione Generale delle Imposte Dirette;
- Alla Direzione Generale delle Tasse e II.II. sugli Affari

LORO SEDI

Con il foglio di osservazione n.19/50 del 1.4.1980, relativo all'oggetto, codesta Ecc.ma Corte ha comunicato che nell'adunanza del 27 marzo u.s. la Sezione Controllo Atti delle Amministrazioni dello Stato ha stabilito, in contrasto con il parere espresso dall'Avvocatura Generale dello Stato con nota n.6043 cs.3830/78 del 7.3.1979, che l'aumento del canone di locazione previsto dall'art.68 della legge 27.7.1978, n.392, per i contratti in corso soggetti a proroga, vada calcolato sull'ultimo canone percepito e non già su quello vigente al momento dell'entrata in vigore della predetta legge 392/1978.

In relazione a quanto sopra, ha invitato la scrivente a far conoscere alle altre Direzioni Generali interessate ed

*Prot. N. 90636  
22.9.80*

*Urgente*

ai dipendenti Uffici periferici il deliberato della Sezione di Controllo.

Al riguardo, si fa presente che, nella considerazione che alla questione di cui trattasi sono interessate tutte le Amministrazioni dello Stato e tenuto conto, altresì, del carattere di generalità che essa riveste anche sotto altri profili, questo Ministero, prima di adeguarsi alla citata delibera della Sezione di Controllo, ha ritenuto opportuno sottoporre la questione stessa alla Presidenza del Consiglio dei Ministri affinché impartisca le direttive di massima circa la definitiva interpretazione da assegnare al disposto dell'art.68 della legge 27 luglio 1978, n.392.

Ciò stante, si prega codesta Ecc.ma Corte, allo scopo di evitare eventuali azioni di sfratto per morosità, di voler ammettere a registrazione i provvedimenti di pagamento in corso non conformi al citato orientamento, con l'intesa che, da parte dei competenti Uffici di questa Amministrazione, sarà provveduto ai relativi eventuali conguagli, non appena la Presidenza del Consiglio dei Ministri avrà impartito le chieste direttive di massima.

IL DIRETTORE GENERALE

*S. Amato*

## IX LEGISLATURA — DISEGNI DI LEGGE E RELAZIONI - DOCUMENTI

ESTREMI DEI PROVVEDIMENTI	OSSERVAZIONI DELL'UFFICIO DI CONTROLLO <span style="float: right;">98 B</span>
D.M. n. 10/36 del 16.4.80 e Ruolo spese fisse n. 144 del 21.5.80 - Cap. 4658; Ruolo	Spese fisse n. 145 del 21.5.80 - Cap. 4658 -
Ruoli di	spese fisse:
n. 153 del 13.6.80 - n. 156 del 13.6.80 - n. 166 del 13.6.80 - n. 167 del 13.6.80 - n. 168 del 13.6.80 - n. 171 del 23.6.80 - n. 172 del 13.6.80 - n. 176 del 28.6.80 - n. 177 del 28.6.80 - n. 179 del 28.6.1980 - n. 181 del 23.6.80 - n. 183 del 28.6.80 - n. 184 del 23.6.80 - n. 187 del 23.6.80 - n. 189 del 13.6.80 - n. 191 del 23.6.80 - n. 192 del 23.6.80 - n. 193 del 23.6.80 - n. 196 del 23.6.80 - n. 199 del 23.6.80 - n. 201 del 23.6.80 - n. 202 del 23.6.80 - n. 203 del 23.6.1980 - n. 209 del 23.6.80 - n. 210 del 23.6.80 - n. 214 del 28.6.80 - n. 216 del 28.6.80 - n. 220 del 28.6.80 - n. 222 del 28.6.80 - n. 226 del 28.6.80 - n. 227 del 28.6.80 - n. 229 del 28.6.80 - n. 230 del 28.6.80 - Tutti sul cap. 4658 - Esercizio finanziario 1980.	
D.M. n. 11/66 del	10.5.80 ( Ruolo S.F. n. 180 del 3.6.1980) -
" " " 11767 "	19.4.80 ( " " " " 162 " 13.6.80) -
" " " 11770 "	19.5.80 ( " " " " 188 " 23.6.80) -
" " " 11771 "	9.5.80 ( " " " " 174 " " ) -
" " " 11773 "	26.5.80 ( " " " " 197 " " ) -
" " " 11774 "	22.5.80 ( " " " " 195 " " ) -
" " " 11775 "	19.5.80 ( " " " " 190 " " ) -
" " " 11776 "	30.4.80 ( " " " " 202 " " ) -
" " " 11777 "	8.4.80 ( " " " " 175 " " ) -
" " " 11778 "	27.5.80 ( " " " " 206 " " ) -
" " " 1178 "	11.6.80 ( " " " " 223 " 28.6.80) -
" " " 11782 "	31.5.80 ( " " " " 219 " " ) -
" " " 11783 "	" ( " " " " 218 " " ) -
" " " 11784 "	23.2.80 ( " " " " 170 " " ) -
- Tutti sul cap.	4658 - Esercizio finanziario 1980 -
	=====
	Si restituiscono nuovamente non registrati i provvedimenti ed i ruoli di spesa fissa a margine.

IX LEGISLATURA — DISEGNI DI LEGGE E RELAZIONI - DOCUMENTI

Numero di posizione	QUALITÀ DELL'ATTO	CENNO DEI RILIEVI
	indicati con riferimento a quanto rappresentato da questo Ufficio di Controllo con nota n. 379 del 22.9.80 diretta anche a Codesta Direzione Generale.	98 9

RISPOSTA

ULTERIORE DECISIONE  
DELLA CORTE

MINISTERO DELLE FINANZE

DIREZIONE GENERALE DELLE IMPOSTE DIRETTE

DIV. VI

Prot.n.6/8927

In relazione alle osservazioni di codesta Ecc.ma Corte, si fa presente che l'aumento del canone di locazione, di cui si dispone il pagamento con i provvedimenti a margine, è stato determinato sulla base delle richieste dei locatori.

Poichè in dette richieste non è indicato l'ammontare dell'aumento, questo è stato desunto dall'importo dell'imposta di registro versata.

Tale imposta è stata commisurata al canone percepito al 30 luglio 1978, aumentato nelle misure percentuali annue previste dall'art.68 della legge 27 luglio 1978, n.392 calcolate, per gli anni successivi al primo, in modo costante su detto canone e non su quello già aumentato per effetto delle precedenti maggiorazioni.

Siffatto versamento è stato ritenuto come manifestazione di volontà dei locatori intesa ad ottenere l'aumento di cui trattasi nella misura correlata all'imposta di registro versata. D'altra parte, non sembra sia possibile discostarsi dalle richieste dei locatori, purchè l'aumento risulti contenuto nei limiti massimi previsti dal

MINISTERO DELLE FINANZE	
RAGIONERIA CENTRALE	
N. 27853	di protocollo
data 17 OTT 1980	
Classifica	{

Numero di posizione	QUALITÀ DELL'ATTO	CENNO DEI RILIEVI <span style="float: right;">98 11</span>
		<p>citato art.68.</p> <p>In relazione a quanto sopra, si prega codesta Ecc.ma Corte, anche al fine di evitare eventuali azioni di sfratto per morosità, di voler ammettere a pagamento i titoli di spesa di cui trattasi, che si restituiscono con i relativi allegati.</p> <p style="text-align: right;">IL DIRETTORE GENERALE <i>Moriconi</i></p> <p style="text-align: center;">MINISTERO DELLE RAGIONERIA CENTRALE P. O. 6214/27853 III. Controllo Atti 7708</p> <p><i>lib, si trasmette</i></p> <p>Roma, 19. ottobre 1972</p> <p style="text-align: right;">IL DIR. DELLA RAGIONERIA <i>Moriconi</i></p>

ALLEGATO A      6075

Provvedimenti (e/o Ruoli di spesa fissa) che si trasmettono per il deferimento alla Sezione del Controllo.

A) Provvedimenti della Direzione Generale degli AA.GG. e Personale

1) Di importo inferiore a L. 4.800.000

R.S.F. n. 7 del 26.6.80 - Cap. 1091  
 " " 13 " 18.7.80 - " 1091

2) Di importo superiore a L. 4.800.000

Dec. n. 15441 del 3.6.80 (R.S.F. n. 9 del 9.7.80 - Cap. 1091)  
 " " 16237 " 30.6.80 ( " " 12 " 12.7.80 - " " )  
 " " 16238 " 30.6.80 ( " " 11 " 18.7.80 - " " )  
 " " 16239 " 30.6.80 ( " " 10 " 18.7.80 - " " )  
 " " 18039 " 30.7.80 ( " " 14 " 3.10.80 - " " )

B) Provvedimenti della Direzione Generale delle Imposte Dirette

1) Di importo inferiore a L. 4.800.000

R.S.F. n. 145 del 21.5.80 - Cap. 4658  
 " " 153 " 13.6.80 " "  
 OMISSIS

2) Di importo superiore a L. 4.800.000

Dec. n. 10736 del 16.4.80 (R.S.F. n. 144 del 21.5.80 - Cap. 4658)  
 " " 11766 " 10.5.80 ( " " 180 " 3.6.80 - " " )  
 " " 11767 " 19.4.80 ( " " 162 " 13.6.80 - " " )  
 OMISSIS

C) Provvedimenti della Direzione Generale del Contenzioso

1) Di importo inferiore a L. 4.800.000

R.S.F. n. 70 del 4.6.80 - Cap. 6417  
 " " 74 " 12.6.80 - " "  
 " " 78 " 26.6.80 - " "  
 OMISSIS

2) Di importo superiore a L. 4.800.000

Dec. n. 11786 del 31.5.80 (R.S.F. n. 91 del 26.6.80 - Cap. 6417)  
 " " 11787 " 30.5.80 ( " " 90 " 27.6.80 - " " )  
 " " 11847 " 26.6.80 ( " " 92 " 26.6.80 - " " )

D) Provvedimenti della Direzione Generale delle Dogane

1) Di importo inferiore a L. 4.800.000

R.S.F. n. 69 del 11.9.80 - Cap. 5381  
 " " 70 " 17.9.80 - " "  
 " " 72 " 25.9.80 - " "  
 OMISSIS

2) Di importo superiore a L. 4.800.000

Dec. n. 15309 del 22.4.80 (R.S.F. n. 51 del 22.7.80 Cap. 5381)  
 " " 15308 " 25.6.80 ( " " 62 " 29.7.80 " " )  
 OMISSIS

Provvedimenti della Direzione Generale delle Tasse e II.II. sugli Affari

1) Di importo inferiore a L. 4.800.000

R.S.F. n. 87 del 11.3.80 - Cap. 3857

" " 121 " 19.4.80 - " "

2) Di importo superiore a L. 4.800.000

Dec. n. 10523 del 26.5.80 (R.S.F. n. 172 del 3.6.80 Cap. 3857)

" " 12086 " 17.6.80 ( " " 207 " 4.7.80 " " )

" " 12087 " 14.4.80 ( " " 214 " 4.7.80 " " )

" " 12090 " 12.5.80 ( " " 186 " 16.6.80 " " )

OMISSIS

ALLEGATO "B"Elenco dei provvedimenti (e/o R.S.F.) oggetto di rilievoRilievo n. 212 del 6.8.80 (Sez. Personale)

R.S.F. n. 7 del 26.6.80 - Cap. 1091

Rilievo n. 243 del 22.9.80 (Sez. Personale)

Dec. 11786 del 31.5.80 (R.S.F. n. 91 del 26.6.80 - Cap. 6417)

" 11787 " 30.5.80 ( " " 90 " 27.6.80 - " " )

" 11847 " 23.5.80 ( " " 92 " 26.6.80 - " " )

R.S.F. n. 70 del 4.6.80 - Cap. 6417

" " 74 " 12.6.80 - " "

" " 78 " 26.6.80 - " "

Rilievo n. 242 del 22/9/80 (Sez. Personale)

R.S.F. n. 145 del 21.5.80 - Cap. 4658

" " 153 " 13.6.80 - " "

OMISSIS

Dec. n. 10736 del 16.4.80 (R.S.F. n. 144 del 21.5.80 - Cap. 4658)

" " 11766 " 10.5.80 ( " " 180 " 3.6.80 - " " )

" " 11767 " 19.4.80 ( " " 162 " 13.6.80 - " " )

OMISSIS

Rilievo n. 61 del 17.10.80 (Sez. Tasse)

Dec. n. 10523 del 26.5.80 (R.S.F. n. 172 del 3.6.80 - Cap. 3857)

" " 12087 " 24.4.80 ( " " 214 " 4.7.80 - " " )

OMISSIS

Rilievo n. 62 del 18.10.80 (Sez. Tasse)

Dec. n. 14365 del 1.4.80 (R.S.F. n. 237 del 16.7.80 - Cap. 3857)

" " 14366 " 3.7.80 ( " " 245 " 23.7.80 - " " )

OMISSIS



Rilievo n. 47 del 4.9.80 (Sez. Tasse)

R.S.F. n. 232 del 16.7.80 - Cap. 3857  
" " 238 " 23.7.80 - " "

OMISSIS

Rilievo n. 52 del 25.9.80 (Sez. Tasse)

R.S.F. n. 87 del 11.3.80 - Cap. 3857  
" " 121 " 19.4.80 - " "  
" " 111 " 20.4.80 - " "

OMISSIS

Rilievo n. 96 del 16.10.1980 (Sez. Dogane)

R.S.F. n. 69 del 11.9.80 - Cap. 5381  
" " 70 " 17.9.80 - " "

Dec. n. 15309 del 29.4.80 (R.S.F. n. 51 del 22.7.80 - Cap. 5381)  
" " 15308 " 25.6.80 ( " " 62 " 29.7.80 - " " )  
" " 15307 " 30.6.80 ( " " 65 " 7.8.80 - " " )  
" " 15355 " 22.4.80 ( " " 66 " 5.8.80 - " " )

OMISSIS



Avvocatura Generale dello Stato

COD. AVV. POST 00100

EP

Risposta a nota

del 31.10.1978

Dir. Sez. N. 89339

Roma, 7 MAR 1979

REGISTRI

Portenza N. 6043  
CS. N. 3830/78

Allegati N. 2

OGGETTO Legge 27 luglio 1978 n. 392 - Disciplina delle locazioni di immobili urbani.

Chiaro dalla Direzione  
Dir. Gen. Aff. Gen. e Personale  
DECRETO  
17 MAR 1979  
ARRIVO

IL MINISTERO DELLE FINANZE

DIR. GEN. AFFARI GENERALI E PERSONALE

DEV. III<sup>a</sup>

R O M A

Direz. Gen. Aff. Gen. e Personale  
24 MAR 1979  
Prot. n. 83749

In merito ai quesiti sottoposti con la nota in riferimento, questa Avvocatura Generale ritiene quanto segue.  
1) - I contratti stipulati dallo Stato con scadenza contrattuale posteriore al 30.7.78 (data di entrata in vigore della legge in oggetto) debbono considerarsi non soggetti a proroga e pertanto ricadono nell'ambito di applicazione dell'art. 71 (e non in quello degli artt. 67 e 68) della legge medesima.  
2) - Nell'ipotesi che la decorrenza iniziale del rapporto fissata nel contratto originario non coincida con la data della stipula del medesimo, la Scrivente ritiene che, ai fini di cui agli artt. 67 e 68 della legge, debba farsi riferimento solo al momento della stipulazione e non a quello della decorrenza; le citate norme parlano, infatti, di "contratti stipulati" (prima di....., tra il.....e il.....; dopo il.....).

Diversamente, invece, per l'art. 71, ove si parla di "inizio della locazione", con allusione più che probabile al "fatto" della locazione piuttosto che all' "atto" giuridico che la ha dato vita.

3) - . Nell'ipotesi di contratto in corso in cui gli oneri accessori siano conglobati nel canone (ovvero, il che è lo stesso, siano genericamente posti a carico del locatore) gli aumenti ex art. 68 vanno effettuati previo scorporo degli oneri dall'ammontare del canone. Se la dimostrazione dell'ammontare preciso degli oneri non è possibile (da parte di chi vi ha interesse: in questo caso, il conduttore), si può applicare, ad avviso della Scrivente, il criterio stabilito dall'art. 66 (situato nel capo I, tit. II, relativo ai contratti di immobili adibiti ad uso di abitazione), che prevede una deduzione non superiore al 10% del canone: si tratta, infatti, di norma che regola espressamente un caso simile e quindi può ricevere applicazione analogica (ex art. 12, 2° co., disp. prel. cod. civ.). Una volta scorporati, gli oneri accessori ricadono sotto la disciplina generale di cui all'art. 9<sup>1</sup> (e, per quanto occorra, 10) della legge, per cui è da ritenere che il proprietario possa richiedere, purché ne dia prova ed indicazione analitica, il loro effettivo ammontare. In proposito, non essendo ravvisabile la incompatibilità di cui all'art. 84 della legge n. 392, sembra da ritenere tuttora applicabile la prescrizione biennale del diritto al rimborso di cui all'art. 6 ult. comma, della legge 22 dicembre 1973 n. 841 (quanto meno ai vecchi contratti soggetti a proroga e ora ricadenti sotto

la nuova proroga di cui all'art. 67).

4) - Gli aumenti percentuali del canone previsti dall'art. 68 (a richiesta del locatore) vanno, secondo la interpretazione più probabile, computati sempre sull'ammontare del canone corrisposto alla data del 30.7.1978 per ciascuno degli anni di durata della nuova proroga. Debbono cioè escludersi le ipotesi avanzate da codesta Amministrazione sotto le lettere a) e c). Posto quindi, ad esempio, che la proroga sia di 5 anni (a decorrere dal 1.8.73), che la percentuale di aumento sia del 10%, che il canone corrisposto al 30.7.78 fosse di lire 1.000.000 annue, tale importo andrà maggiorato, per ciascun anno, di L. 100.000 (e quindi per il primo anno il canone sarà di L. 1.100.000, per il secondo anno di L. 1.200.000 e così via, sino a raggiungere il massimo di L. 1.500.000). La lettera dell'art. 68, invero, non dà spazio ad una interpretazione che renda possibile un'applicazione delle percentuali ivi disposte sul canone di anno in anno variato o variabile per effetto di precedenti aumenti percentuali. La soluzione in questo secondo senso, d'altra parte, costituirebbe un sensibile vantaggio per i proprietari, non sicuramente conforme allo spirito della legge n. 392.

o=o

Si rimane a disposizione per eventuali ulteriori chiarimenti.

**IL VICE AVVOCATO GENERALE**

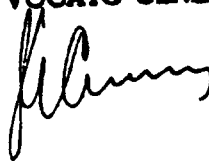



# CORTE DEI CONTI

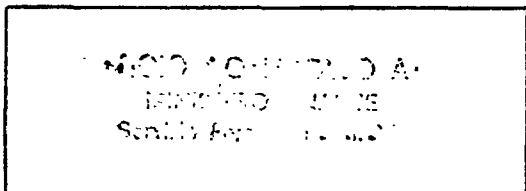

Roma, li 4 febbraio 1981

N. 19

AL MINISTERO DELLE FINANZE

DIREZIONE GENERALE IMPOSTE DIRETTE

e.p.c.;

ALLA RAGIONERIA CENTRALE

- ROMA -

Allegato alla presente si restituisce il provvedimento entro indicato con le osservazioni di questo Ufficio.

IL 1° REFERENDARIO DIRETTORE

## IX LEGISLATURA — DISEGNI DI LEGGE E RELAZIONI - DOCUMENTI

ESTREMI DEI PROVVEDIMENTI	OSSEVAZIONI DELL'UFFICIO DI CONTROLLO
D.I. n. 10736 del 16.4.1980 e n. 11766 del 10.5.1980 con relativi ruoli di spesa fissa e R.S.P. n. 147 del 21.5.1980 e n. 153 del 13.6.1980 tutti	sul Capitolo n. 4658. -
	<p>Con deliberazione in data 22 gennaio 1981, la Sezione del Controllo sugli atti delle Amministrazioni dello Stato di questa Corte dei Conti ha riaffermato che l'aumento percentuale previsto dall'art. 68 della legge 27 luglio 1978 n. 392 deve applicarsi - tranne il caso di espressa rinuncia da parte del proprietario dell'imobile desumibile da una inequivoca e specifica manifestazione di volontà - sulla base del canone annuo di affitto come già rivalutato in base all'aumento percentuale dell'anno precedente.</p>
	<p>Si rendono, pertanto, gli atti a margine indicati con l'avvertenza che gli stessi potranno essere ammessi al visto ed alla conseguente registrazione solo ove - in difetto della predetta esplicita manifestazione di volontà - i decreti approvativi della proroga o i relativi ruoli di spesa fissa siano accompagnati da un ulteriore provvedimento che autorizzi il pagamento della differenza del canone corredato della ricevuta dell'ulteriore versamento dell'imposta di registro.</p>
	<p>Si fa riserva di inviare la predetta deliberazione.</p>



# CORTE DEI CONTI

Roma, il 4 febbraio 1981

N. 48

UFFICIO CONTENZIOSO ATTI  
MINISTERO FINANZE  
Servizio Personale - L.P.E.

AL MINISTERO DELLE FINANZE

DIREZIONE GENERALE DEL CONTENZIOSO

s.p.c.;

ALLA RAGIONERIA CENTRALE

ROMA -

Allegato alla presente si restituisce il provvedimento entro indicato con le osservazioni di questo Ufficio.

IL 1° REFERENDARIO DIRETTORE

## IX LEGISLATURA — DISEGNI DI LEGGE E RELAZIONI - DOCUMENTI

ESTREMI DEI PROVVEDIMENTI	OSSERVAZIONI DELL'UFFICIO DI CONTROLLO
D.I. n. 11786 del 31.5.80; n. 11787 del 30.5.80 con relativi ruoli di spesa fissa e R.F.F. n. 70 del 4.6.1980 e n. 111/74 del 12.6.1980, tutti sul Capitolo n. 6417. -	
	<p>Con deliberazione in data 22 gennaio 1981, la Sezione del Controllo sugli atti delle Amministrazioni dello Stato di questa Corte dei Conti ha riaffermato che l'aumento percentuale previsto dall'art. 68 della legge 27 luglio 1978 n. 392 deve applicarsi - tranne il caso di espressa rinuncia da parte del proprietario dell'immobile desumibile da una inequivoca e specifica manifestazione di volontà - sulla base del canone annuo di affitto come già rivalutata in base all'aumento percentuale dell'anno precedente.</p>
	<p>Si rendono, pertanto, gli atti a margine indicati con l'avvertenza che gli stessi potranno essere ammessi al visto ed alla conseguente registrazione solo ove - in difetto della predetta esplicita manifestazione di volontà - i decreti approvativi della proroga o i relativi ruoli di spesa fissa siano accompagnati da un ulteriore provvedimento che autorizzi il pagamento della differenza del canone corredato della ricevuta dell'ulteriore versamento dell'imposta di registro.</p>
ne. -	<p>Si fa riserva di inviare la predetta deliberazione.</p>





# CORTE DEI CONTI

UFFICIO CONSIGLIO AMMINISTRATIVO  
MINISTERO DELLE FINANZE  
Servizio Personale e Affari

Roma, il 3 febbraio 1981

Numero 16

AL MINISTERO DELLE FINANZE  
DIR. GE. GEN. LE AA. GG. E PERSONALE  
e.p.c. ALLA RAGIONERIA CENTRALE

- ROMA -

Allegato alla presente si restituisca il provvedimento entro indicato con le osservazioni di questo Ufficio.

IL 1° REFERENDARIO DIRETTORE

## IX LEGISLATURA — DISEGNI DI LEGGE E RELAZIONI - DOCUMENTI

ESTREMI DEI PROVVEDIMENTI	OSSERVAZIONI DELL'UFFICIO DI CONTROLLO
Ruoli Spesa Fissa n.7 del 26.6.1980; n.13 del 18.7.1980; n.9 del 6.7.1980 e n.12 del 18.7.1980, tutti sul Capitolo n.1091. -	
DM 15441 del 3.6.80 (RSE n.9 del 6.7.80)	
	<p>Con deliberazione in data 22 gennaio 1981, la Sezione del Controllo sugli atti delle Amministrazioni dello Stato di questa Corte dei Conti ha riaffermato che l'aumento percentuale previsto, dall'art.68 della legge 27 luglio 1978 n.392 deve applicarsi - tranne il caso di espressa rinuncia da parte del proprietario dell'immobile desumibile da una inequivoca e specifica manifestazione di volontà - sulla base del canone annuo di affitto come già rivalutato in base all'aumento percentuale dell'anno precedente.</p>
	<p>Si rendono, pertanto, gli atti a margine indicati con l'avvertenza che gli stessi potranno essere ammessi al visto ed alla conseguente registrazione solo ove - in difetto della predetta esplicita manifestazione di volontà - i decreti approvativi della proroga o i relativi ruoli di spesa fissa siano accompagnati da un ulteriore provvedimento che autorizzi il pagamento della differenza del canone corredato della ricevuta dell'ulteriore versamento dell'imposta di registro.</p>
-	<p>Si fa riserva di inviare la predetta deliberazione. -</p>



CORTE DEI CONTI

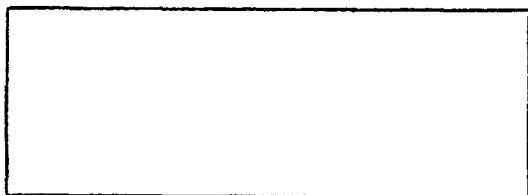

Roma, li 31 gennaio 1981

N. 45

AL MINISTERO DELLE FINANZE

DIR. NE GEN. LE AA. CC. E PERSONALE

e, p. c.;

ALLA RAGIONERIA CENTRALE

- ROMA -

Allegato alla presente si restituisce il provvedimento entro indicato con le osservazioni di questo Ufficio.

IL 1° REFERENDARIO DIRETTORE

## IX LEGISLATURA — DISEGNI DI LEGGE E RELAZIONI - DOCUMENTI

ESTREMI DEI PROVVEDIMENTI	OSSERVAZIONI DELL'UFFICIO DI CONTROLLO
<p>D.M. n.18039 del 30.7.80; n.1527 del 7.8.80; n.1525 del 1°.9.80; n.1524 del 13.12.80; n.1520 del 20.12.80; n.1523 del 19.12.80; n.1522 del 25.10.80; n.1521 del 28.10.80 e relativi R.S.P. e Ruoli Spesa fissa n.10 e 11 del 18.7.80 e n.17 del 13.12.80. -</p>	
	<p>Con deliberazione in data 22 gennaio 1981, la Sezione del Controllo sugli atti delle Amministrazioni dello Stato di questa Corte dei Conti ha riaffermato che l'aumento percentuale previsto dall'art.68 della legge 27 luglio 1978 n.392 deve applicarsi - tranne il caso di espressa rinuncia da parte del proprietario dell'immobile desumibile da una inequivoca e specifica manifestazione di volontà - sulla base del canone annuo di affitto come già rivalutato in base all'aumento percentuale dell'anno precedente.</p>
	<p>Si rendono, pertanto, gli atti a margine indicati con l'avvertenza che gli stessi potranno essere ammessi al visto ed alla conseguente registrazione solo ove - in difetto della predetta esplicita manifestazione di volontà - i decreti approvativi della proroga o i relativi ruoli di spesa fissa siano accompagnati da un ulteriore provvedimento che autorizzi il pagamento della differenza del canone corredato della ricevuta dell'ulteriore versamento dell'imposta di registro.</p>
<p>ne.</p>	<p>Si fa riserva di inviare la predetta deliberazione.</p>



# CORTE DEI CONTI

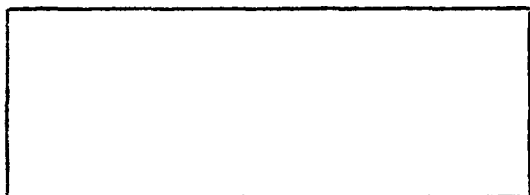

Roma, li 29 gennaio 1981

N. 35

~~AL MINISTERO DELLE FINANZE~~

~~DIREZIONE GENERALE IMPOSTE DIRETTE~~

e, p. c. ;

~~ALLA RAGIONERIA CENTRALE~~

- ROMA -

Allegato alla presente si restituisce il provvedimento entro indicato con le osservazioni di questo Ufficio.

IL 1° REFERENDARIO DIRETTORE

## IX LEGISLATURA — DISEGNI DI LEGGE E RELAZIONI - DOCUMENTI

ESTREMI DEI PROVVEDIMENTI	OSSERVAZIONI, DELL'UFFICIO DI CONTROLLO
<p>D.I. n. 11767 del 19.4.80; n. 11784 del 23.2.80; n. 11771 del 9.5.80  n. 11777 del 18.5.80; n. 11770 del 19.5.80; n. 11775 del 19.5.80,  n. 11774 del 22.5.80; n. 11773 del 25.5.80; n. 11776 del 30.4.80;  n. 11778 del 27.5.80; n. 11783 del 31.5.80; n. 11782 del 31.5.80;  n. 11780 dell'II.6.80; n. 15250 del 30.6.80 e relativi ruoli di  spesa fissa.</p>	
	<p>Con deliberazione in data 22 gennaio 1981, la Sezione del Controllo sugli atti delle Amministrazioni dello Stato di questa Corte dei Conti ha riaffermato che l'aumento percentuale previsto dall'art. 68 della legge 27 luglio 1978 n. 392 deve applicarsi - tranne il caso di espressa rinuncia da parte del proprietario dell'immobile desumibile da una inequivoca e specifica manifestazione di volontà - sulla base del canone annuo di affitto come già rivalutato in base all'aumento percentuale dell'anno precedente.</p>
	<p>Si rendono, pertanto, gli atti a margine indicati con l'avvertenza che gli stessi potranno essere ammessi al visto ed alla conseguente registrazione solo ove - in difetto della predetta esplicita manifestazione di volontà - i decreti approvativi della proroga o i relativi ruoli di spesa fissa siano accompagnati da un ulteriore provvedimento che autorizzi il pagamento della differenza del canone corredato dalla ricevuta dell'ulteriore versamento dell'imposta di registro.</p>
<p>ne. -</p>	<p>Si fa riserva di inviare la predetta deliberazione.</p>



# CORTE DEI CONTI

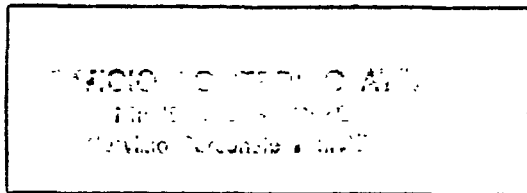

Roma, D. 28 gennaio 1981

N. 28

AL MINISTERO DELLE FINANZE

DIREZIONE GENERALE DEL CONTENZIOSO

e.p.o.;

ALLA RAGIONERIA CENTRALE

- R O M A -

Allegato alla presente si restituisce il provvedimento entro indicato con le osservazioni di questo Ufficio.

IL 1° REFERENDARIO DIRETTORE

## IX LEGISLATURA — DISEGNI DI LEGGE E RELAZIONI - DOCUMENTI

ESTREMI DEI PROVVEDIMENTI	OSSERVAZIONI DELL'UFFICIO DI CONTROLLO
<p>Ruoli Spesa Fissa n. 18/118 del 26.9.80; n. 148/78 del 26.6.80; n. 85 del 1° 7.80; n. 86 del 1° 7.80; n. 89 del 2.7.80; n. 91 dell'8.7.80; n. 106 del 25.7.80; n. 109 del 6.9.80; n. 114 del 16.9.80; n. 115 del 16.9.80; n. 120 del 20.10.80; n. 121 del 25.10.80; n. 125 del 25.10.80; n. 128 del 28.10.80; n. 132 dell'11.11.80; n. 133, 134, 135 e 140 dell'11.11.80, tutti sul Capitolo n. 6417. -</p>	
	<p>Con deliberazione in data 22 gennaio 1981, la Sezione del Controllo sugli atti delle Amministrazioni dello Stato di questa Corte dei Conti ha riaffermato che l'aumento percentuale previsto dall'art. 68 della legge 27 luglio 1978 n. 392 deve applicarsi - tranne il caso di espressa rinuncia da parte del proprietario dell'immobile desumibile da una inequivoca e specifica manifestazione di volontà - sulla base del canone annuo di affitto come già rivalutata in base all'aumento percentuale dell'anno precedente.</p>
	<p>Si rendono, pertanto, gli atti a margine indicati con l'avvertenza che gli stessi potranno essere ammessi al visto ed alla conseguente registrazione solo ove - in difetto della predetta esplicita manifestazione di volontà - i decreti approvati vi della proroga o i relativi ruoli di spesa fissa siano accompagnati da un ulteriore provvedimento che autorizzi il pagamento della differenza del canone corredato della ricevuta dell'ulteriore versamento dell'imposta di registro.</p>
<p>ne. -</p>	<p>Si fa riserva di inviare la predetta deliberazione. -</p>





# CORTE DEI CONTI

UFFICIO CONTROLLO ATTI  
MINISTERO FINANZE  
Servizio Personale - II. DE

e.p.c.i.

Roma, B. 26 gennaio 1981

N. 27

AL MINISTERO DELLE FINANZE

DIREZIONE GENERALE DEL CONTENZIOSO

ALLA RAGIONERIA CENTRALE

- ROMA -

Allegato alla presente si restituisce il provvedimento entro indicato con le osservazioni di questo Ufficio.

IL 1° REFERENDARIO DIRETTORE

## IX LEGISLATURA — DISEGNI DI LEGGE E RELAZIONI - DOCUMENTI

ESTREMI DEI PROVVEDIMENTI	OSSERVAZIONI DELL'UFFICIO DI CONTROLLO
<p>D.I. n. 11847 del 23.5.80; n. 16243 del 7.5.80; n. 16244 del 26.3.80; n. 16245 del 26.3.80; n. 16242 del 23.6.80; n. 16241 del 7.5.80; n. 16240 del 21.5.80; n. 18032 del 12.7.80; n. 18031 del 9.7.80; n. 18034 del 12.7.80; n. 18033 del 31.7.80; n. 18036 del 29.8.80; n. 18037 del 15.9.80; n. 18035 del 3.9.80 e relativi R.S.P. . -</p>	
	<p>Con deliberazione in data 22 gennaio 1981, la Sezione del Controllo sugli atti delle Amministrazioni dello Stato di questa Corte dei Conti ha riaffermato che l'aumento percentuale previsto dall'art. 68 della legge 27 luglio 1973 n. 392 deve applicarsi - tranne il caso di espressa rinuncia da parte del proprietario dell'immobile desumibile da una inequivoca e specifica manifestazione di volontà - sulla base del canone annuo di affitto come già rivalutato in base all'aumento percentuale dell'anno precedente.</p>
	<p>Si rendono, pertanto, gli atti a margine indicati con l'avvertenza che gli stessi potranno essere ammessi al visto ed alla conseguente registrazione solo ove - in difetto della predetta esplicita manifestazione di volontà - i decreti approvativi della proroga o i relativi ruoli di spesa siano accompagnati da un ulteriore provvedimento che autorizzi il pagamento della differenza del canone corredato della ricevuta dall'ulteriore versamento dell'imposta di registro.</p>
	<p>Si fa riserva di inviare la predetta deliberazione. -</p>



# CORTE DEI CONTI

UFFICIO CONTROLLO ATT.  
MINISTERO FINANZE  
Servizio Personale - U.D.P.

Roma, D. 23 gennaio 1981.....

N. 22.....

AL MINISTERO DELLE FINANZE

DIREZIONE GENERALE IMPOSTE DIRETTE

e.p.c.: ALLA RAGIONERIA CENTRALE

- ROMA -

Allegato alla presente si restituisce il provvedimento entro indicato con le osservazioni di questo Ufficio.

IL 1° REFERENDARIO DIRETTORE

## IX LEGISLATURA — DISEGNI DI LEGGE E RELAZIONI - DOCUMENTI

ESTREMI DEI PROVVEDIMENTI	OSSEVAZIONI DELL'UFFICIO DI CONTROLLO
<p>D.I.n. 16246 e 16247 del 16.6.80; n. 16248 del 23.6.80; n. 16249 del 26.6.80; n. 16251 del 7.7.80; n. 16252 del 3.7.80; n. 16253 dell'8.7.80; n. 16254 del 19.7.80; n. 16255 del 25.6.80; n. 16256 del 19.7.80; n. 16257 del 24.7.80; n. 16258 del 3.7.80; n. 16259 del 9.7.80; n. 16260 del 23.7.80; n. 16261 dell'8.7.80; n. 16262 del 26.6.80; n. 18024 del 22.7.80; n. 18025 del 29.8.80; n. 18023 del 18.8.80; n. 18026 del 30.8.80 e n. 18028 del 19.9.80 e relativi ruoli di spesa fissa. -</p>	
	<p>Con deliberazione in data 22 gennaio 1981, la Sezione del Controllo sugli atti delle Amministrazioni dello Stato di questa Corte dei Conti ha riaffermato che l'aumento percentuale previsto dall'art. 68 della legge 27 luglio 1978 n. 392 deve applicarsi - tranne al caso di espressa rinuncia da parte del proprietario dell'immobile desumibile da una inequivoca e specifica manifestazione di volontà - sulla base del canone annuo di affitto come già rivalutato in base all'aumento percentuale dell'anno precedente.</p>
	<p>Si rendono, pertanto, gli atti a margine indicati con l'avvertenza che gli stessi potranno essere ammessi al visto ed alla conseguente registrazione solo ove - in difetto della predetta esplicita manifestazione di volontà - i decreti approvativi della proroga o i relativi ruoli di spesa fissa siano accompagnati da un ulteriore provvedimento che autorizzi il pagamento della differenza del canone corredato della ricavuta dell'ulteriore versamento dell'imposta di registro.</p>
	<p>Si fa riserva di inviare la predetta deliberazione. -</p>



CORTE DEI CONTI

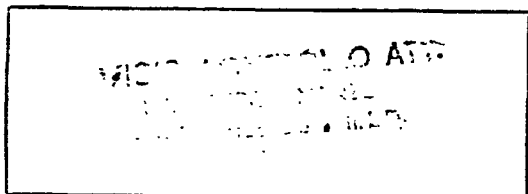

Roma, li 24 gennaio 1981

N. 23

AL MINISTERO DELLE FINANZE  
DIREZIONE GENERALE IMPOSTE DIRETTE  
\*P.C.\*; ALLA RAGIONERIA CENTRALE

- R O M A -

Allegato alla presente si restituisce il provvedimento entro indicato con le osservazioni di questo Ufficio.

IL 1° REFERENDARIO DIRETTORE

## IX LEGISLATURA — DISEGNI DI LEGGE E RELAZIONI - DOCUMENTI

ESTREMI DEI PROVVEDIMENTI	OSSERVAZIONI DELL'UFFICIO DI CONTROLLO
	<p>Ruoli spesa fissa: n.156, 166, 167 e 168 del 13.6.80; n.171 del 23.6.80; n.172 del 13.6.80; n.176, 177 e 179 del 28.6.80; n.181 del 23.6.80; n.183 del 28.6.80; n.184 e 187 del 23.6.80; n.189 del 13.6.80; n.191, 192, 193, 196, 199, 201, 202, 203, 209 e 210 del 23.6.80; n.214, 216, 220, 222, 226, 227, 229 e 230 del 28.6.80; n.232 del 21.6.80; e n.320 del 4.10.80, tutti sul Capitolo n.4658. -</p>
	<p>Con deliberazione in data 22 gennaio 1981, la Sezione del Controllo sugli atti delle Amministrazioni dello Stato di questa Corte dei Conti ha riaffermato che l'aumento percentuale previsto dall'art.68 della legge 27 luglio 1978 n.392 deve applicarsi - tranne il caso di espressa rinuncia da parte del proprietario dell'immobile dasuabile da una inequivoca e specifica manifestazione di volontà - sulla base del canone annuo di affitto come già rivalutato in base all'aumento percentuale dell'anno precedente.</p>
	<p>Si rendono, pertanto, gli atti a margine indicati con l'avvertenza che gli stessi potranno essere ammessi al visto ed alla conseguente registrazione solo ove - <del>non sia stata</del> <del>manifestazione di volontà</del> - i decreti approvativi della proroga o i relativi ruoli di spesa fissa siano accompagnati da un ulteriore provvedimento che autorizzi il pagamento della differenza del canone corredato della ricevuta dell'ulteriore versamento dell'imposta di registro.</p>
	<p>Si fa riserva di inviare la predetta deliberazione. -</p>



CORTE DEI CONTI.

Roma, li 23 gennaio 1981

N. 21

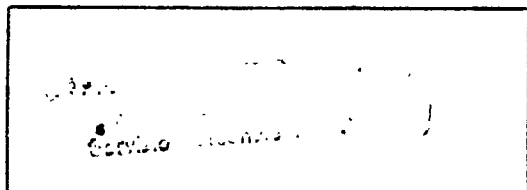

AL MINISTERO DELLE FINANZE  
DIREZIONE GENERALE IMPOSTE DIRETTE  
e.p.c.i.  
ALLA RAGIONERIA CENTRALE

- ROMA -

Allegato alla presente si restituisce il provvedimento entro indicato con le osservazioni di questo Ufficio.

IL 1° REFERENDARIO DIRETTORE

## IX LEGISLATURA — DISEGNI DI LEGGE E RELAZIONI - DOCUMENTI

ESTREMI DEI PROVVEDIMENTI	OSSERVAZIONI DELL'UFFICIO DI CONTROLLO
	<p>Ruoli spesa fissa: n.213 del 21.7.80; n.237 del 238 del 1° 9.80; n.239, 240, 241, 243, e 248 del 21.7.80; n.254, 255 e 257 del 7.8.80; n.258, 260, 261 e 262 del 9.8.80; n.263 del 7.8.80; n.266 e 270 del 13.8.80; n.272 del 7.6.80; n.273 e 274 del 25.9.80; n.275 del 7.8.80; n.278, 280, 283, 284, 291, 292, 293 e 295 del 13.8.80; n.297 del 25.9.80; n.301, 302 e 303 del 24.9.80; n.304, 305, 306, 307, 308, 310, 311 e 316 del 25.9.80; n.317 del 24.9.80; n.322 del 1.10.80; n.324 del 24.9.80; n.325 del 25.9.80; n.326 del 24.9.80; n.327 del 25.9.80; n.328 e 329 del 18.9.80; n.330 del 25.9.80; n.333 del 24.9.80 e n.340 del 26.9.80. - Tutti sul Capitolo 4658. -</p>
	<p>Con deliberazione in data 22 gennaio 1981, la Sezione del Controllo sugli atti delle Amministrazioni dello Stato di questa Corte dei Conti ha riaffermato che l'aumento percentuale previsto dall'art.68 della legge 27 luglio 1978 n.392 deve applicarsi - tranne il caso di espressa rinuncia da parte del proprietario dell'immobile desumibile da una inequivoca e specifica manifestazione di volontà - sulla base del canone annuo di affitto come già rivalutato in base all'aumento percentuale dell'anno precedente.</p>
	<p>Si rendono, pertanto, gli atti a margine indicati con l'avvertenza che gli stessi potranno essere ammessi al visto ed alla conseguente registrazione solo ove - in difetto della predetta esplicita manifestazione di volontà - i decreti approvativi della proroga o i relativi ruoli di spesa fissa siano accompagnati da un ulteriore provvedimento che autorizzi il pagamento della differenza del canone corredato della ricevuta dell'ulteriore versamento dell'imposta di registro.</p>
	<p>Si fa riserva di inviare la predetta deliberazione.</p>





CORTE DEI CONTI



Replica al rilievo n. 62 del  
18.10.1980.

Roma, li 30.1.1981

N. 8

AL MINISTERO DELLE FINANZE

Direzione Generale Tasse e II.II.

sugli Affari

ROMA

e p.c.

ALLA RAGIONERIA CENTRALE

ROMA

Allegato alla presente si restituisce il provvedimento entro indicato con le osservazioni di questo Ufficio.

IL 1° REFERENDARIO DIRETTORE

## IX LEGISLATURA — DISEGNI DI LEGGE E RELAZIONI - DOCUMENTI

ESTREMI DEI PROVVEDIMENTI	OSSERVAZIONI DELL'UFFICIO DI CONTROLLO
Ruoli di spese fisse nn. 266, 270, 272, 261, 257, 242, 252, 247, 262, 235, 236, 253, 245, 237, 285, 276, 291, 273, 274, 268, 269, 281, sul cap. 3857 - Es. fin. 1980, D.P.M. nn. 15185, 15137, 15184, 14373, 14377, 14375, 14374, 14373, 14371, 14369, 14368.	<p>Le controdeduzioni svolte da codesta Amministrazione, nella risposta al foglio di rilievo cui si replica, non possono trovare ingresso in seno a questo Ufficio, in quanto la Sezione del Controllo della Corte dei Conti, con deliberazione in data 22 gennaio 1981, ha confermato il principio che l'aumento percentuale previsto dall'art. 60 della L. 27.7.1978, n. 392 deve essere calcolato sul canone locativo annuo comprensivo dell'aumento percentuale concesso nell'anno precedente.</p> <p>Ciò, ovviamente, al di fuori delle sole ipote si nelle quali vi sia una espressa rinuncia all'aumento composto da parte dei proprietari, o questi ultimi abbiano richiesto esplicitamente ed in modo inequivoco un aumento percentuale semplice.</p> <p>Si rendono, pertanto, gli atti oggetto di rilievo, significando che gli stessi potranno essere ammessi al visto, ove non debitamente ratificati in conformità all'esteso senso esegetico, solo in quanto siano accompagnati da ulteriori provvedimenti e connessi ruoli di spese fisse che dispongono il pagamento della differenza di canone nonché correzioni delle ricevute comprovanti il soddisfacimento della relativa imposta complementare di registro.</p>



CORTE DEI CONTI

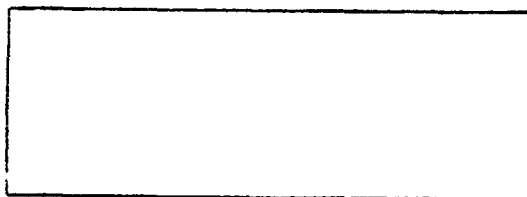

Replica al rilievo n. 52 del  
25.9.1980.

Roma, il 30.1.1981.....

N. 7.....

AL MINISTERO DELLE FINANZE.....

Direzione Generale Tasse e II,II.

sugli Affari.....

ROMA

e p.c. ALLA RAGIONERIA CENTRALE

ROMA

Allegato alla presente si restituisce il provvedimento entro indicato con le osservazioni di questo Ufficio.

IL 1° REFERENDARIO DIRETTORE

## IX LEGISLATURA — DISEGNI DI LEGGE E RELAZIONI - DOCUMENTI

ESTREMI DEI PROVVEDIMENTI	OSSERVAZIONI DELL'UFFICIO DI CONTROLLO
Ruoli: 87, 121, 141, 143, 171, 181, 170, 167, 152, 151, 150, 164, 178, 159, 202, 188, 211, 208, 205, 204, 193, 212, 191, 213, 203, 187, 215, 225, 224, 223, 222, 221, 220.	<p>Le controdeduzioni svolte da codesta Amministrazione nella risposta al foglio di rilievo cui si replica, non possono trovare ingresso in seno a questo Ufficio, in quanto la Sezione del Controllo della Corte dei Conti, con deliberazione in data 22 gennaio 1981, ha confermato il principio che l'aumento percentuale previsto dall'art. 68 della L. 27.7.1978; n. 392 deve essere calcolato sul canone locativo annuo comprensivo dell'aumento percentuale concesso nell'anno precedente.</p> <p>Ciò, ovviamente, al di fuori della sola ipotesi nelle quali vi sia una espressa rinuncia all'aumento composto da parte dei proprietari, o questi ultimi abbiano richiesto <u>esplicitamente</u> ed in modo inequivoco un aumento percentuale semplice.</p>
Applicazione art. 68 della legge n. 392/1978.	<p>Si rendono, pertanto, gli atti oggetto di rilievo, significando che gli stessi potranno essere ammessi al visto, ove non debitamente ratificati in conformità all'art. 68 della legge, solo in quanto siano accompagnati da ulteriori provvedimenti e connessi ruoli di spese fisse che dispongono il pagamento della differenza di canone, nonché corredati dalla ricevuta comprovanti il soddisfacimento della relativa imposta complementare di registro.</p>



CORTE DEI CONTI



Replica al rilievo n. 61 del  
17.10.1980.

Roma, li 30.1.1981

N. 6

AL MINISTERO DELLE FINANZE  
Direzione Generale delle Tasse  
e II.II. sugli Affari

ROMA

e p.c. ALLA RAGIONERIA CENTRALE

ROMA

Allegato alla presente si restituisce il provvedimento entro indicato con le  
osservazioni di questo Ufficio.

IL 1° REFERENDARIO DIRETTORE

## IX LEGISLATURA — DISEGNI DI LEGGE E RELAZIONI - DOCUMENTI

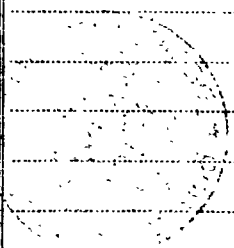
ESTREMI DEI PROVVEDIMENTI	OSSEVAZIONI DELL'UFFICIO DI CONTROLLO
ED.MM. n. 10523 del 26.5.80 - n. 12085 del 4.6.80 - n. 12086 del 17.6.80 - n. 12087 del 14.4.80 - n. 12090 del 12.5.80 - n. 12091 del 2.6.80 - n. 12093 del 24.5.80 - n. 12094 del 17.5.80 - n. 12095 del 11.6.80 - n. 12096 del 20.3.80 - n. 12101 del 23.6.80 - n. 12304 del 11.6.80 - n. 12305 del 23.6.80 con allegati i ruoli di spesa fissa nn.: 172, 195, 207, 214, 136, 197, 139, 184, 194, 200, 228, 229, 226 sul cap. 3057 - esercizio 1980.	
	<p style="text-align: center;">-----</p> <p>Le controdeduzioni svolte da codesta Amministrazione nella risposta al foglio di rilievo cui si replica, non possono trovare ingresso in seno a questo Ufficio, in quanto la Sezione del Controllo della Corte dei Conti, con deliberazione in data 22 gennaio 1981, ha confermato il principio che l'aumento percentuale previsto dall'art. 63 della L. 27.7.1978, n. 392 deve essere calcolato sul canone locativo annuo comprensivo dell'aumento percentuale concesso nell'anno precedente.</p>
	<p>Ciò, ovviamente, al di fuori delle sole ipotesi nelle quali vi sia una espressa rinuncia all'aumento composto da parte dei proprietari, o questi ultimi abbiano richiesto <u>espresse</u> ed in modo inequivoco un aumento percentuale semplice.</p>
	<p>Si rendono, pertanto, gli atti oggetto di rilievo, significando che gli stessi potranno essere ammessi al visto, ove non debitamente rettificati in conformità all'esteso senso eseguitico, solo in quanto siano accompagnati da ulteriori provvedimenti e connessi ruoli di spese fisse che dispongono il pagamento della differenza di canone, nonché corredati dalle ricevute comprovanti il soddisfacimento della relativa imposta complementare di registro.</p>



# CORTE DEI CONTI

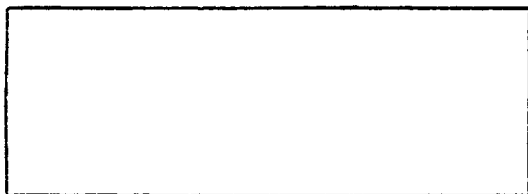

Replica al rilievo n. 47 del  
4.9.1980.

Roma, li 30.1.1981

N. 5

AL MINISTERO DELLE FINANZE

Direzione Generale Tasse e II.II.

sugli Affari

ROMA

e p.c.

ALLA RAGIONERIA CENTRALE

ROMA

Allegato alla presente si restituisce il provvedimento entro indicato con le osservazioni di questo Ufficio.

IL 1° REFERENDARIO DIRETTORE

## IX LEGISLATURA — DISEGNI DI LEGGE E RELAZIONI - DOCUMENTI

ESTREMI DEI PROVVEDIMENTI	OSSERVAZIONI DELL'UFFICIO DI CONTROLLO
Ruoli di spese fisse per affitti nr. 232, 233, 240, 243, 249, 250, 255, 256, 259 e 260 sul cap. 3357-48. finanziario 1980	<p>Le controdeduzioni svolte da codesta Amministrazione nella risposta al foglio di rilievo cui si replica, non possono trovare ingresso in seno a questo Ufficio, in quanto la Sezione del Controllo della Corte dei Conti, con deliberazione in data 22 gennaio 1981, ha confermato il principio che l'aumento percentuale previsto dall'art. 69 della L. 27.7.1978, n. 392 deve essere calcolato sul canone locativo annuo comprensivo dell'aumento percentuale concesso nell'anno precedente.</p> <p>Ciò, ovviamente, al di fuori delle sole ipotesi in cui vi sia una espressa rinuncia all'aumento composto da parte dei proprietari, o questi ultimi abbiano richiesto <u>esplicitamente</u> ed in modo inequivoco un aumento percentuale semplice.</p> <p>Di rando, pertanto, gli atti oggetto di rilievo, significando che gli stessi potranno essere ammessi al visto, ova non debitamente ratificati in conformità all'esteso senso esagatico, solo in quanto siano accompagnati da ulteriori provvedimenti e connessi ruoli di spese fisse che dispongono il pagamento della differenza di canone, nonché corredati dalle ricevute comprovanti il soddisfacimento della relativa imposta complementare di registro.</p>